

PRESENTACIÓN ESTÁNDAR DE MEMORIA Y BALANCE DE ORGANIZACIONES DE LA SOCIEDAD CIVIL "FECU SOCIAL"



Fecha de publicación: 2025-07-11

Período reportado: 1 de enero al 31 de diciembre de 2024

Documento generado por fecusocial.cl

1. Carátula

1.1 Identificación

a. Nombre de la Organización	Corporación de ayuda al niño enfermo renal MATER
b. RUT de la Organización	73.653.000-7
c. Tipo de Organización	Corporación
d. Relación de Origen	Fundado por profesionales médicos y de otras profesiones, sin relación alguna con otras entidades de cualquier tipo
e. Personalidad Jurídica	DS N°710 (19-07-1996). Inscripción Registro Civil N°34709 (07-05-2013)
f. Domicilio de la sede principal	San Ignacio 3637, San Miguel, región Metropolitana de Santiago
g. Representante legal	José Santiago Arellano Marín, rut:7.012.029-1
h. Sitio web de la organización	www.corporacionmater.cl
i. Persona de contacto	Carolina Castro/Gerente General/ccastro@corporacionmater.cl

1.2 Información de la organización

a. Presidente del Directorio	José Manuel Escala Aguirre, RUT 6.368.803-7
b. Ejecutivo Principal	José Santiago Arellano Marín, RUT 7.012.029-1, Director Ejecutivo
c. Misión	Mejorar la atención y el tratamiento de los niños de escasos recursos, que presenten enfermedades nefro-urológicas, con el fin de evitar el daño renal terminal, con especial foco en la prevención.
d. Visión	Lograr que los niños de escasos recursos, con enfermedades renales y urológicas, accedan en forma oportuna a sistemas de diagnóstico y tratamiento de excelencia.
e. Área de trabajo	Prevención y atención de enfermedades, Centros de investigación y promoción de la educación.
f. Público objetivo / Usuarios	Niños y niñas de escasos recursos, de 0 a 18 años, con problemas renales
g. Número de trabajadores	50
h. Número de voluntarios	

1.3 Gestión

		2024	2023			2024	2023
a. Ingresos Operacionales(M\$)		1.186.375	1.990.693	c. Patrimonio total al cierre del ejercicio (M\$)		3.737.990	3.682.494
a.1 Privados (M\$)	Donaciones	701.146	1.592.553	d. Superávit (déficit) del ejercicio (M\$)		55.496	964.303
	Proyectos						
	Aportes y cuotas sociales			e. Identificación de las tres principales fuentes de ingreso	Licitaciones y convenios con hospitales, Donaciones extraordinarias, Eventos	Licitaciones y convenios con hospitales, Donaciones extraordinarias, Eventos	
	Venta de bienes y servicios						
	Otros	85.050	92.196				
a.2 Públicos (M\$)	Subvenciones			f. Número total de usuarios directos	11341	11318	
	Proyectos			g. Indicador principal de gestión y su resultado	Indicador: Cantidad de personas beneficiadas directamente por el aporte de la Corporación Resultado: 11.341		
	Venta de bienes y servicios	400.179	305.944				
b. Aportes extraordinarios (M\$)							

Índice

1. Carátula	1
2. Información general y de contexto	4
2.1 Carta del máximo responsable de la organización	4
2.2 Estructura de gobierno	4
2.3 Estructura operacional	5
2.4 Valores y/o Principios	6
2.5 Principales actividades y proyectos	6
2.6 Identificación e involucramiento con Grupos de interés	8
2.7 Prácticas relacionadas con la evaluación y medición de la satisfacción de los usuarios	9
2.8 Participación en redes y coordinación con otros actores	9
2.9 Reclamos o Incidentes	9
2.10 Prácticas de gestión ambiental	10
3. Información de desempeño	11
3.1 Objetivos e indicadores de gestión	11
3.2 Indicadores financieros	11
4. ESTADOS FINANCIEROS	13
4.1 ESTADO DE SITUACIÓN FINANCIERA (Balance General)	13
4.2 ESTADO DE ACTIVIDADES	15
4.3 ESTADO DE FLUJOS DE EFECTIVO	16
4.4 ESTADO DE MOVIMIENTOS PATRIMONIALES	17
4.5 NOTAS EXPLICATIVA A LOS ESTADOS FINANCIEROS	17
5. Informe de terceros	24
6. Manifestación de responsabilidad de la Dirección	26
ANEXOS	27

2. Información general y de contexto

2.1 Carta del máximo responsable de la organización

Carta del Presidente

Al dar cuenta del resultado logrado en el ejercicio 2024, en primer lugar agradezco a los socios fundadores que nos siguen acompañando, agradecemos al personal de esta Corporación y a los benefactores que anónimamente contribuyen para hacer de esta una gran y mejor obra cada año. Sin embargo, hoy queremos sumar el agradecimiento a los cirujanos y anesthesiólogos pediátricos que de manera muy generosa se han sumado a los operativos quirúrgicos de lista de espera que comenzamos a realizar a partir del último trimestre de 2024.

Según ha sido en cada caso, hemos dado informes detallados de los fondos públicos y/o privado que hemos recibido. Sin embargo, tenemos que hacer ver que en el ejercicio 2024, los recursos provenientes del Estado vía fondos concursables o asignaciones directas se vieron parcialmente interrumpidos como consecuencias de algunas malas prácticas registradas en instituciones sin fines de lucro, lo que ha sido de público conocimiento.

Durante el año recién pasado nuestro esfuerzo principal se concentró en la renovación de equipos médicos de alta tecnología, lo cual es indispensable para darle continuidad operacional al Centro de diagnóstico y mejorar la calidad y rapidez a los miles de diagnósticos realizados en él, renovando nuestro seriógrafo y adquiriendo una nueva Gama cámara de última generación.

Asimismo, a partir de un convenio con las Sociedades de Cirugía Pediátrica y Sociedad de Anestesiología, impulsamos el programa "Creciendo sin Espera" que busca realizar cirugías en niños y niñas de todo el territorio nacional. Corresponde destacar en este programa el valioso rol de la Diger (Minsal), así como los Servicios de Salud Regionales y los diferentes hospitales a lo largo de Chile.

Por su parte, la Casa de Acogida mantuvo su valiosa contribución para las familias vulnerables de regiones que requieren un lugar donde hospedarse, mientras acompañan a sus hijos e hijas atendidos en hospitales de la ciudad de Santiago.

Esperamos de este modo, por una parte, seguir contribuyendo al diagnóstico oportuno de patologías nefrourológicas para evitar el daño renal y por otra, ayudar a eliminar las miles de cirugías pendientes que cada año son una preocupación para las familias que se encuentran en esta situación. Confiamos que en la cuenta del próximo período podamos informar de los avances respectivos.

Por todo lo anterior, los invito a conocer el informe que ponemos a su disposición, y no duden en consultar cuando lo estimen conveniente. Nuestra transparencia y rendición de cuentas es una prioridad. La empresa auditora que revisa nuestro Balance y Estados Financieros así lo demuestra y el Gobierno Corporativo de la Corporación Renal Infantil Mater ha mirado creciente y acuciosamente el quehacer de la administración y de la gerencia.

Concluyo con orgullo estas palabras, consciente que nacimos con el espíritu de servir y mejorar la salud infantil de los más necesitados y así lo estamos haciendo.

Muchas gracias,

Dr. José Manuel Escala Aguirre

2.2 Estructura de gobierno

La asamblea general ordinaria es la máxima autoridad de la corporación y representa al conjunto de sus socios. De conformidad con los estatutos esta asamblea se reúne a lo menos una vez al año y, junto a otras funciones que le son propias, elige a los directores que constituyen su directorio. El directorio a su vez es el máximo órgano de administración y dirección de la corporación, y de acuerdo a los estatutos, está compuesto por siete miembros. El mandato de los directores dura tres años y pueden ser elegidos hasta un máximo de tres periodos consecutivos. Las funciones de presidente, vicepresidente, tesorero y secretario son asignadas por votación entre los mismos directores. Adicionalmente el directorio podrá delegar las funciones y conferir los poderes que estime oportunos en la figura de un gerente general. Aunque conforme a los estatutos existe un mínimo de cuatro sesiones de directorio al año, de facto las sesiones se realizan con una frecuencia mensual a excepción del mes de febrero siendo necesaria la concurrencia de la mitad más uno de sus miembros para que se considere válidamente constituido. Sus acuerdos se adoptan con el voto conforme de la mayoría de los asistentes, decidiendo en caso de empate el voto del que preside. Todos los directores de la Corporación Mater tienen equivalencia de representación. Sin embargo, se ha establecido que con funciones ejecutivas en la actividad regular, asumen la responsabilidad de Director Médico, el Dr. José Manuel Escala A., así como la Dirección Ejecutiva, el Sr. José Santiago Arellano M., esto a partir del año 2020. Adicionalmente, el Comité Ejecutivo, está integrado por los directores Sr. Jaime Vargas S. y Sr. Álvaro Saavedra F., además de la directora Sra. Ligia Parisi B., además del Director Ejecutivo Sr. José Santiago Arellano

Nombre y RUN	Cargo
José Manuel Escala Aguirre 6.368.803-7	Presidente
Jaime Andrés Vargas Serrano 7.035.696-1	Vicepresidente
Juan Álvaro Saavedra Florez 6.389.110-K	Tesorero
Ligia Irene Parisi Bagolini 5.957.279-2	Secretaria
Paula Daza Narbona 8.847.070-2	Directora
José Santiago Arellano Marín 7.012.029-1	Director
Sally Francisca Larraín Marshall 10.181.175-1	Directora

2.3 Estructura operacional

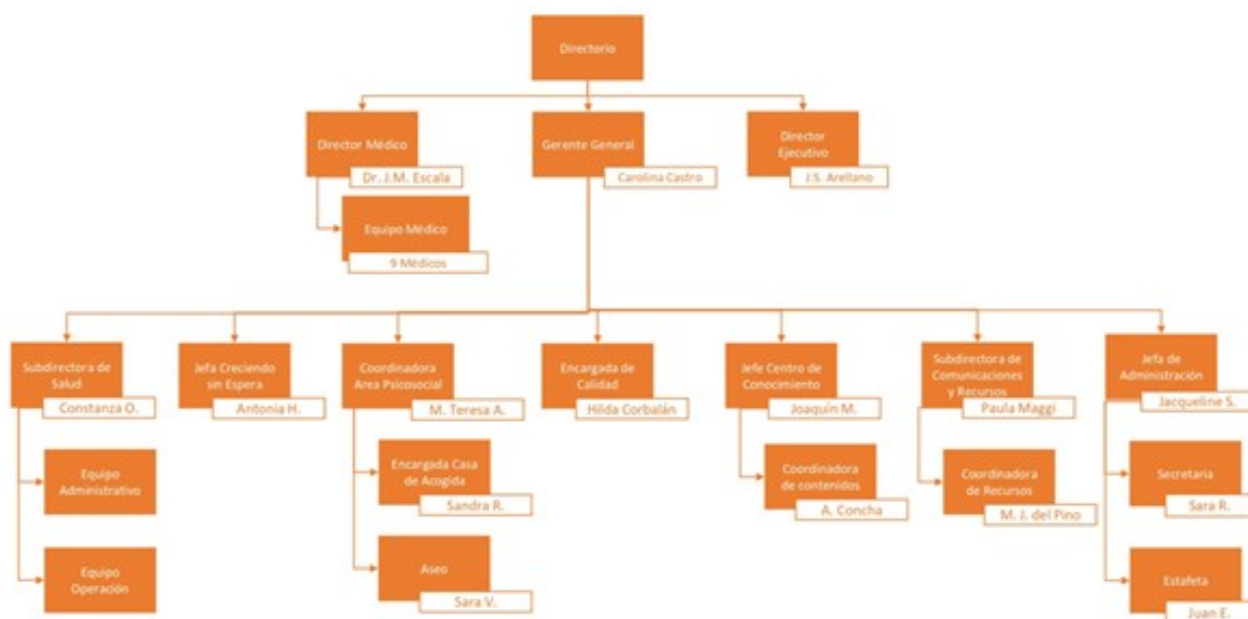

1. **Director Ejecutivo:** Responsable de la dirección estratégica de la Corporación asegurando el logro de su misión, la gestión de sus operaciones y la sostenibilidad financiera.
2. **Gerente General:** Responsable de la dirección general de la Corporación y de la gestión operativa con especial foco en el cumplimiento regulatorio y contractual, implementación de políticas y procedimientos efectivos y administración del presupuesto.
3. **Área Salud**
 - a. **Director Médico:** Proporcionar liderazgo y dirección de los programas médicos de la Corporación, garantizar la calidad de atención médica e incentivar el área académica y de investigación. Encargado de entregar los lineamientos técnicos al equipo de Salud.
 - b. **Enfermera Subdirectora de Salud:** Coordinación de toda el área diagnóstica asociada al Centro Médico de la Corporación. Temas de agenda médica, coordinación del equipo de salud, inventario e insumos médicos. Encargada de velar por el correcto funcionamiento de los programas de Programa Clínica Las Condes; Programa operativos urológicos y Programa pabellones compartidos.
 - c. **Enfermera Coordinadora programa Creciendo sin espera:** Coordinación del programa Creciendo sin espera (operativos regionales de cirugía pediátrica)
4. **Área de Comunicaciones y Recursos**
 - a. **Subdirectora de Comunicaciones y Recursos:** Encargada de la promoción de la misión y el impacto de la corporación. Es responsable de desarrollar e implementar estrategias de comunicación efectivas, gestionar las relaciones con los medios, y asegurar la gestión de recursos para apoyar las operaciones de la Corporación.
5. **Administración**
 - a. **Jefe de Administración:** Procesos administrativos, contables, de recursos humanos, compras y mantenimiento de la organización. Cuenta con equipo de apoyo que comprende (secretaria, personal de aseo y estafeta).
6. **Área Psicosocial**
 - a. **Coordinadora Área Psicosocial:** Coordinación de los programas sociales de Casa de acogida MATER y Apoyo social.
7. **Área de Calidad**

a. **Encargada de calidad:** Encargada de gestionar las licitaciones con hospitales, mantener la relación con hospitales y encargada del programa de acreditación en calidad.

8. Centro de Conocimiento

Jefe de Proyectos: Encargado de liderar el diseño e implementación del centro de conocimiento, orientado a potenciar la recopilación y consolidación de datos, la investigación y la información sobre enfermedades renales a familias .

2.4 Valores y/o Principios

Somos una **organización sin fines de lucro**, comprometida con la prevención y el tratamiento de las enfermedades renales y nefro-urológicas de niños, niñas y adolescentes de escasos recursos a nivel nacional.

2.5 Principales actividades y proyectos

a. Actividades

Contamos con una **trayectoria de 28 años de servicio ininterrumpido**, lo que refleja nuestro compromiso y dedicación. A lo largo de este tiempo, hemos experimentado un crecimiento sostenido, ampliando nuestras iniciativas y programas. Esto nos ha permitido atender a un número creciente de beneficiarios, **mejorando la calidad de vida de aquellos que más lo necesitan**. Nuestro **enfoque integral** abarca no solo la **prevención y el tratamiento**, sino también la **educación y concientización** sobre la salud renal. Nos aseguramos de que cada niño y adolescente reciba la atención adecuada, brindando un servicio completo y de calidad.

b. Proyectos sujetos a rendición a terceros (públicos o privados)

NOMBRE DEL PROYECTO	Casa de acogida MATER
Patrocinador/financista	Bizarro Live Entertainment
Público Objetivo / Usuarios	Niños, niñas y adolescentes, junto a sus cuidadores, provenientes de regiones que requieran un lugar donde alojarse en Santiago a causa de una afección médica
Objetivos del proyecto	Entregar un espacio de acogida para cuidadores y sus hijos en tratamiento médico y que tengan residencia fuera del área Metropolitana. Facilitar el seguimiento de tratamientos, controles médicos, realización de exámenes, periodos post trasplante, realización de procedimiento ambulatorio de peritoneo, diálisis y similares, para las familias
Número de usuarios directos alcanzados	170 personas alojadas.
Actividades realizadas	Brindar solución a las necesidades básicas de alojamiento, aseo y alimentación.
Resultados obtenidos	Entregar un espacio de acogida para cuidadores e hijos en tratamiento médico y tengan residencia fuera del área Metropolitana. Favorecer los tratamientos, controles médicos, realización de exámenes, periodos post trasplante, realización de procedimiento ambulatorio de peritoneo diálisis
Lugar geográfico de ejecución	Casa de Acogida MATER, ubicada en Gambetta sur 1030, San Miguel, Santiago, Chile
¿Concluido al cierre del ejercicio?	No

NOMBRE DEL PROYECTO	Centro de Diagnóstico
Patrocinador/financista	Corporación Infantil Renal Mater

Público Objetivo / Usuarios	Pacientes pediátricos con patologías nefrourológicas de escasos recursos de todo el país.
Objetivos del proyecto	Realizar exámenes diagnósticos y atención de consulta de profesionales de kinesiología, nutrición y psicología
Número de usuarios directos alcanzados	10.303 atenciones realizadas durante el periodo
Actividades realizadas	Ecografías, Uretrocistografías, Medicina Nuclear, Urodinamia, Consulta Kinésica, Consulta Psicológica, Consulta nutricionista y Urológica
Resultados obtenidos	Entregar oportunamente los exámenes solicitados por médicos para un diagnóstico precoz y seguimiento correspondiente.
Lugar geográfico de ejecución	Centro de diagnóstico ubicado en la comuna de San Miguel – Santiago
¿Concluido al cierre del ejercicio?	No

NOMBRE DEL PROYECTO	Programa Clínica las Condes
Patrocinador/financista	Corporación Infantil Renal Mater
Público Objetivo / Usuarios	Pacientes de patología compleja en lista de espera quirúrgica prolongada
Objetivos del proyecto	Prevenir o corregir patologías del sistema urinario en niños que están en espera en el sistema público y que requieran una aproximación quirúrgica.
Número de usuarios directos alcanzados	4 pacientes pediátricos beneficiado durante el período
Actividades realizadas	Cada procedimiento consiste en: <ul style="list-style-type: none"> •Revisión de fichas clínicas •Confirmación diagnóstica •Ejecución de cirugías •Seguimiento de la evolución de pacientes •Resolución de complicaciones
Resultados obtenidos	4 pacientes operados con éxito
Lugar geográfico de ejecución	Clínica Las Condes, comuna Las Condes, Santiago.
¿Concluido al cierre del ejercicio?	No

NOMBRE DEL PROYECTO	Programa Operativos Nefrourológicos en Regiones
Patrocinador/financista	Corporación Renal Infantil Mater
Público Objetivo / Usuarios	Pacientes pediátricos con patologías urológicas propuestos por los hospitales públicos anfitriones.
Objetivos del proyecto	1. Tratamiento quirúrgico oportuno de cirugías urológicas electivas GES y no GES en pacientes pediátricos en regiones con especial foco en la prevención de la Insuficiencia renal crónica. 2. Ayudar al desarrollo de la especialidad urológica en regiones con la participación de los cirujanos locales como ayudantes, lo que debiera aumentar en el mediano plazo su capacidad resolutive.
Número de usuarios directos alcanzados	30 cirugías realizadas a pacientes pediátricos durante el periodo y 157 atenciones de kinesiología y nefrología en 6 operativos
Actividades realizadas	Cada operativo consiste en: <ul style="list-style-type: none"> •Revisión de fichas clínicas •Confirmación diagnóstica •Ejecución de cirugías •Seguimiento de la evolución de pacientes •Resolución de complicaciones
Resultados obtenidos	30 cirugías realizadas a pacientes pediátricos durante el periodo y 157 atenciones de kinesiología y nefrología

Lugar geográfico de ejecución	Se realizaron operativos en las ciudades de Victoria, Talca, Curicó, Coyhaique, Los Ángeles, Coquimbo
¿Concluido al cierre del ejercicio?	No

NOMBRE DEL PROYECTO	Programa Pabellones Compartidos
Patrocinador/financista	Corporación Renal Infantil Mater
Público Objetivo / Usuarios	Pacientes pediátricos incluidos en las listas de espera de los hospitales públicos
Objetivos del proyecto	1.- Tratamiento quirúrgico oportuno de cirugías urológicas. 2.- Disminuir las listas de espera por falta de recursos en hospitales públicos de Santiago
Número de usuarios directos alcanzados	425 pacientes pediátricos beneficiados en el período
Actividades realizadas	Contratación y coordinación del equipo para el adecuado funcionamiento de los pabellones de los hospitales en convenio.
Resultados obtenidos	425 cirugías exitosas
Lugar geográfico de ejecución	Hospital Exequiel González Cortes (San Miguel)
¿Concluido al cierre del ejercicio?	No

NOMBRE DEL PROYECTO	Creciendo sin espera
Patrocinador/financista	Corporación Renal Infantil MATER
Público Objetivo / Usuarios	Pacientes pediátricos incluidos en las listas de espera de cirugías no ges de los hospitales públicos
Objetivos del proyecto	Resolución de la lista de espera de cirugías pediátricas no GES, focalizado en cirugías de baja complejidad, ambulatorias y con baja probabilidad de complicaciones.
Número de usuarios directos alcanzados	268 cirugías realizadas a 252 niños y niñas durante el período.
Actividades realizadas	Se realizaron 10 operativos, realizando 268 cirugías, resolviendo las siguientes patologías: fimosis, criptorquidias y hernias
Resultados obtenidos	268 cirugías no ges
Lugar geográfico de ejecución	Los operativos se realizaron en Constitución, Chiloé, Rancagua y San Felipe
¿Concluido al cierre del ejercicio?	No

2.6 Identificación e involucramiento con Grupos de interés

Grupo de interés	Forma de relacionamiento
Pacientes y sus familias	<ul style="list-style-type: none"> •Entrega de prestaciones de imagenología y consultas médicas. •Entrega de prestaciones quirúrgicas. •Estadía en casa de acogida para pacientes y su adulto responsable. •Traslado de paciente. •Apoyo social en forma de medicamentos, alimentos o habilitación de viviendas de pacientes.
Derivadores: personal de salud que solicita prestaciones	<ul style="list-style-type: none"> •Entrega de prestaciones de imagenología y consultas médicas para sus pacientes. •Entrega de prestaciones quirúrgicas para sus pacientes.

Sistema Salud Público	<ul style="list-style-type: none"> • Programa de Pabellones Compartidos. • Convenios o Licitaciones de exámenes con Hospitales, Municipalidades y otros Centros o Corporaciones. • Apoyo con equipamiento para exámenes relacionados con Hospitales.
Sistema Salud Privado	<ul style="list-style-type: none"> • Convenio para cirugías de pacientes en centros privados.
Organizaciones de la sociedad civil: COS, Comité semana del riñón, entre otros.	<ul style="list-style-type: none"> • Participación en eventos específicos y mesas técnicas
Colaboradores permanentes: personal médico, psicosocial, administrativo y de levantamiento de recursos	<ul style="list-style-type: none"> • Relación laboral remunerada con salario a valor de mercado

2.7 Prácticas relacionadas con la evaluación y medición de la satisfacción de los usuarios

La Corporación realiza la "EVALUACIÓN DEL RESPETO DE LOS DERECHOS DE LOS PACIENTES", de acuerdo a los protocolos de acreditación exigidos por la Superintendencia de Salud. Esta encuesta se realiza durante 8 días hábiles en 1 mes del año de acuerdo al sistema estadístico empleado. Una vez finalizada la atención, la Corporación pone a disposición de los pacientes una encuesta sobre la calidad percibida en la atención en el centro de diagnóstico. Durante el periodo, esta evaluación se realizó en octubre 2024, de manera presencial. El resultado muestra que nuestras fortalezas siguen relacionadas al buen trato, el respeto y al resguardo de la privacidad de los pacientes. Por otra parte, nuestras principales debilidades se vinculan con la entrega de información acerca de los procedimientos, sus costos y su posibilidad de rechazarlos; así como asegurarnos que tengan conocimiento de los derechos que pueden exigir les sean respetados durante su atención.

2.8 Participación en redes y coordinación con otros actores

1. Red pública de salud (hospitales regionales y centros de atención primaria de la Región Metropolitana): Coordinación en entrega de prestaciones de imagenología y quirúrgicas, entre otras.
2. Organizaciones de la sociedad civil (Comunidad de Organizaciones Solidarias): Participación en mesas técnicas en relación con nuestros programas.
3. Sociedades científicas del área renal y urológica: (Convenio con Sociedad Chilena de Cirugía Pediátrica): Participación en jornadas, seminarios y congresos

2.9 Reclamos o Incidentes

La Corporación cuenta con un "SISTEMA DE GESTIÓN DE RECLAMOS, SUGERENCIAS Y FELICITACIONES". Este sistema permite que los pacientes atendidos en el Centro de Diagnóstico de la Corporación, expresen su opinión sobre las diferentes áreas de trabajo y evalúen las prestaciones realizadas. De sus opiniones es posible deducir expectativas e intereses, las falencias observadas y aciertos de la atención. El sistema utilizado consiste en disponer formularios foliados a disposición del público. Una vez que lo completan, lo depositan en un buzón en el sector de recepción. Cada una de las opiniones es leída, se informa al área, a la jefatura que corresponda y al funcionario que involucra; luego se responde al usuario mediante carta certificada. Durante el año 2024, fueron recogidas 26 opiniones desglosadas como sigue:

- 19 reclamos
- 6 felicitaciones
- 1 sugerencia

Los reclamos primaron en este periodo por sobre las felicitaciones. La disconformidad se centró en temas técnicos por exámenes no realizados o la entrega de información confusa, en situaciones de trato a las personas al responder de forma inadecuada y de inconformidad en cuanto a los tiempos de espera. Las felicitaciones por su parte se relacionan con la calidad de la atención recibida y un trato amable. Por supuesto llama la atención que los temas de calidad y de trato son comunes a ambas opiniones. Se puede concluir que responden a situaciones puntuales y que dependen de la experiencia individual de quien responde. No se puede extrapolar pero sí son alertas a considerar.

2.10 Prácticas de gestión ambiental

Contamos con una gestión de residuos con trazas de radioactividad, relacionado con la realización de exámenes de Medicina Nuclear, la que se ajusta a la normativa exigible en el marco de nuestro funcionamiento como centro de diagnóstico. El resto de los programas no generan un impacto ambiental significativo.

3. Información de desempeño

3.1 Objetivos e indicadores de gestión

OBJETIVO GENERAL

Objetivo general	Indicador principal de gestión	Meta	Resultado
Facilitar el acceso a sistemas de diagnóstico y tratamiento de excelencia para niños de escasos recursos	Cantidad de personas beneficiadas directamente por el aporte de la Corporación	n/a	11.341

OBJETIVOS ESPECÍFICOS

Objetivo específico	Indicador	Meta	Resultado
Realizar exámenes y tratamientos a niños con enfermedades urológicas y renales	Cantidad de exámenes y consultas realizados en el centro de diagnóstico	n/a	10.303
Tratamiento oportuno de patologías urológicas en pacientes pediátricos en regiones	Cantidad de atenciones realizadas en operativos	n/a	187
Tratamiento oportuno de patologías urológicas en pacientes pediátricos de listas de espera de hospitales	Cantidad de cirugías pabellones compartidos	n/a	425
Entregar un espacio de acogida para las familias, cuyo hijo se encuentre en tratamiento médico	Tasa de ocupación casa de acogida	n/a	60%
Tratamiento de patologías pediátricas en pacientes de regiones	Cantidad de cirugías realizadas en operativos del programa Creciendo sin espera	n/a	268

3.2 Indicadores financieros

CUADRO DE INDICADORES FINANCIEROS

a. Ingresos Operacionales (en M\$)	2024	2023
- Con restricciones		
- Sin restricciones	1.186.375	1.990.693
TOTAL DE INGRESOS OPERACIONALES	1.186.375	1.990.693

b. Origen de los ingresos operacionales:	2024	2023
$\frac{\text{Ingresos provenientes del extranjero}}{\text{Total de ingresos operacionales}} \times 100$	1.6 %	1.5 %

c. Otros indicadores relevantes:	2024	2023
$\frac{\text{Donaciones acogidas a beneficio tributario(i)}}{\text{Total de ingresos operacionales}} \times 100$	25.0 %	4.9 %

$\frac{\text{Gastos de dirección y administración(ii)}}{\text{Total costos operacionales}} \times 100$	0.0 %	0.0 %
$\frac{\text{Remuneración principales ejecutivos(iii)}}{\text{Total remuneraciones}} \times 100$	7.4 %	6.7 %

4. ESTADOS FINANCIEROS

4.1 ESTADO DE SITUACIÓN FINANCIERA (Balance General)

31 de diciembre de 2023 y 2024

ACTIVOS	2024 M\$	2023 M\$
Circulante		
4.11.1 Efectivo y efectivo equivalente	1.920.131	2.036.217
4.11.2 Inversiones temporales	0	
4.11.3 Cuentas por cobrar (neto)		
4.11.3.1 Donaciones por recibir	0	
4.11.3.2 Subvenciones por recibir	0	
4.11.3.3 Cuotas sociales por cobrar	0	
4.11.3.4 Por cobrar a personas y entidades relacionadas	98.267	86.092
4.11.3.5 Varios deudores	0	
4.11.4 Otros activos circulantes		
4.11.4.1 Existencias	12.076	5.937
4.11.4.2 Impuestos por recuperar	568	
4.11.4.3 Gastos pagados por anticipado		
4.11.4.4 Otros		
4.11.5 Activos circulantes con restricciones		
4.11.0 Total Activo Circulante	2.031.042	2.128.246

Activo Fijo		
4.12.1 Terrenos	775.000	775.000
4.12.2 Construcciones	1.178.546	1.178.546
4.12.3 Muebles y útiles	41.927	39.829
4.12.4 Vehículos	23.082	23.082
4.12.5 Otros activos fijos	791.854	554.031
4.12.6 (-) Depreciación acumulada	1.023.093	923.428
4.12.7 Activos fijos con restricciones		
4.12.8 Activos fijos reservados (neto)		
4.12.0 Total Activo Fijo Neto	1.787.316	1.647.060

Otros Activos		
4.13.1 Inversiones financieras permanentes		
4.13.2 Otros activos con restricciones		
4.13.3 Otros activos reservados		
4.13.0 Total Otros Activos	0	0

4.10.0 TOTAL ACTIVOS	3.818.358	3.775.306
-----------------------------	------------------	------------------

PASIVOS Y PATRIMONIO	2024 M\$	2023 M\$
Corto plazo		
4.21.1 Obligación con bancos e instituciones financieras		
4.21.2 Cuentas por Pagar		
4.21.2.1 Proveedores	15.476	26.229
4.21.2.2 Por pagar a personas y entidades relacionadas	25.844	23.026
4.21.2.3 Varios acreedores		
4.21.3 Fondos y proyectos en administración		
4.21.4 Otros pasivos		
4.21.4.1 Impuesto a la Renta por Pagar		
4.21.4.2 Retenciones		
4.21.4.3 Provisiones	39.048	43.557
4.21.4.4 Ingresos percibidos por adelantado		
4.21.4.5 Otros		
4.21.0 Total Pasivo a Corto Plazo	80.368	92.812

Largo Plazo		
4.22.1 Obligaciones con bancos e instituciones financieras		
4.22.2 Fondos y proyectos en administración		
4.22.3 Acreedores a largo plazo		
4.22.3.1 Préstamos de terceros		
4.22.3.2 Por pagar a personas y entidades relacionadas		
4.22.4 Provisiones		
4.22.5 Otros pasivos a largo plazo		
4.22.0 Total Pasivo a Largo Plazo	0	0

4.20.0 TOTAL PASIVOS	80.368	92.812
-----------------------------	---------------	---------------

PATRIMONIO		
4.31.1 Sin restricciones (libre disponibilidad)	3.737.990	3.682.494
4.31.2 Reservado para fines específicos		
4.31.3 Restringido		
4.31.0 TOTAL PATRIMONIO	3.737.990	3.682.494

4.30.0 TOTAL PASIVOS Y PATRIMONIO	3.818.358	3.775.306
--	------------------	------------------

Las notas adjuntas forman parte integral de estos estados financieros.

4.2 ESTADO DE ACTIVIDADES

1 de enero al 31 de diciembre de 2024 y 2023

	2024 M\$	2023 M\$
Ingresos Operacionales		
Privados		
4.40.1.1 Donaciones	701.146	1.592.553
4.40.1.2 Proyectos		
4.40.1.3 Aportes y cuotas sociales		
4.40.1.4 Venta de bienes y servicios		
4.40.1.5 Otros	85.050	92.196
Estatales		
4.40.1.6 Subvenciones		
4.40.1.7 Proyectos		
4.40.1.8 Venta de bienes y servicios	400.179	305.944
4.40.1.9 Otros		
4.40.0 Total Ingresos Operacionales	1.186.375	1.990.693
Gastos Operacionales		
4.50.1 Costo de remuneraciones	224.801	195.318
4.50.2 Gastos de actividades operacionales		
4.50.3 Gastos de dirección y administración		
4.50.4 Depreciación	99.661	112.412
4.50.5 Castigo de incobrables		
4.50.6 Costo directo venta de bienes y servicios		
4.50.7 Otros costos de proyectos específicos	762.801	693.870
4.50.7 Otros costos operacionales	245.708	177.082
4.50.0 Total Costos Operacionales	1.332.971	1.178.682
4.60.0 Superávit (Déficit) Operacional	(146.596)	812.011
Ingresos No Operacionales		
4.71.1 Renta de inversiones	170.750	114.028
4.71.2 Ganancia en venta de activos	31.342	38.264
4.71.3 Indemnización seguros		
4.71.4 Otros ingresos no operacionales		
4.71.0 Total Ingresos No Operacionales	202.092	152.292
Egresos No Operacionales		
4.72.1 Gastos financieros		
4.72.2 Pérdida en venta de activos		
4.72.3 Pérdida por siniestros		
4.72.4 Otros gastos no operacionales		
4.72.0 Total Egresos No Operacionales	0	0
4.70.0 Superávit (Déficit) No Operacional	202.092	152.292
4.80.1 SUPERÁVIT / (DÉFICIT) ANTES DE IMPUESTOS Y PARTIDAS	55.496	964.303
4.80.2 Impuesto a la renta		
4.80.3 Aportes extraordinarios		
4.80.0 SUPERÁVIT / (DÉFICIT) DEL EJERCICIO	55.496	964.303

Las notas adjuntas forman parte integral de estos estados financieros.

4.3 ESTADO DE FLUJOS DE EFECTIVO

1 de enero al 31 de diciembre de 2024 y 2023

	2024 M\$	2023 M\$
Flujo de efectivo proveniente de actividades operacionales		
4.91.1 Donaciones recibidas	85.050	92.196
4.91.2 Ingresos por proyectos y subvenciones		
4.91.3 Aportes y cuotas sociales		
4.91.4 Otros ingresos recibidos	602.271	458.236
4.91.5 Aportes extraordinarios	701.146	1.592.553
4.91.6 Sueldos y honorarios pagados (menos)	224.801	195.318
4.91.7 Pago a proveedores (menos)		
4.91.8 Impuestos pagados (menos)		
4.91.9 Otros desembolsos operacionales	1.008.509	870.952
4.91.0 Flujo Neto Operacional	155.157	1.076.715
Flujo de efectivo proveniente de actividades de inversión		
4.92.1 Venta de activos fijos		
4.92.2 Compra de activos fijos (menos)	6.707	(579)
4.92.3 Inversiones de largo plazo (menos)	239.917	40.760
4.92.4 Compra / venta de valores negociables (neto)	(20.110)	(8.720)
4.92.5 Intereses recibidos		
4.92.6 Otros flujos de inversión	(4.509)	(27.809)
4.92.0 Flujo Neto de Inversión	(271.243)	(76.710)
Flujo de efectivo proveniente de actividades de financiamiento		
4.93.1 Préstamos recibidos		
4.93.2 Pago de préstamos (menos)		
4.93.3 Gastos financieros (menos)		
4.93.4 Fondos recibidos en administración		
4.93.5 Fondos usados en administración (menos)		
4.93.6 Otros flujos de financiamiento		
4.93.0 Flujo Neto de Financiamiento	0	0
4.94.0 VARIACIÓN NETA DEL EFECTIVO	(116.086)	1.000.005
4.94.1 Saldo inicial de efectivo y efectivo equivalente	2.036.217	1.036.212
4.94.2 SALDO FINAL DE EFECTIVO Y EFECTIVO EQUIVALENTE	1.920.131	2.036.217

Las notas adjuntas forman parte integral de estos estados financieros.

4.4 ESTADO DE MOVIMIENTOS PATRIMONIALES

1 de enero al 31 de diciembre

	Patrimonio de libre disponibilidad M\$	Reservado para fines específicos M\$	Patrimonio restringido M\$	PATRIMONIO TOTAL M\$
EJERCICIO 2023				
4.101 Patrimonio al 01.01.2023	2.718.191	0	0	2.718.191
4.101.1 Reservas establecidas				0
4.101.2 Reservas liberadas				0
4.101.3 Restricciones expiradas				0
4.101.4 Superávit / (déficit) del	964.303			964.303
4.101.5 Otros movimientos				0
4.100 Patrimonio al 31.12.2023	3.682.494	0	0	3.682.494
EJERCICIO 2024				
4.201.1 Reservas establecidas				0
4.201.2 Reservas liberadas				0
4.201.3 Restricciones expiradas				0
4.201.4 Superávit / (déficit) del	55.496			55.496
4.201.5 Otros movimientos				0
4.200 Patrimonio al 31.12.2024	3.737.990	0	0	3.737.990

Las notas adjuntas forman parte integral de estos estados financieros.

4.5 NOTAS EXPLICATIVA A LOS ESTADOS FINANCIEROS

1. Información General

a) Formación, actividades y financiamiento de la organización (incluir un breve resumen de estas materias, sin repetir las narrativas más extensas que se incluyen en otras secciones de la FECU).

Corporación de Ayuda al Niño Enfermo Renal Mater (La "Corporación"), es una Corporación sin fines de lucro, se constituyó por escritura pública en la notaría Andrés Rubio Flores con repertorio N°8363/94 el día 23 de noviembre de 1994. Constituyese una Corporación de beneficencia de derecho privado regida por el Título Trigésimo Tercero del Libro Primero, del Código Civil y por el Reglamento sobre Concesión de Personalidad Jurídica del Ministerio de Justicia. En la actualidad la Corporación apoya a la comunidad en las siguientes áreas:

- Diagnóstica y clínica. Opera un centro de diagnóstico en la comuna de San Miguel donde atiende pacientes de todo Chile. En este centro de diagnóstico se realizan cada año unas 10.000 atenciones entre exámenes médicos, principalmente imagenológicos, y consultas de kinesiología, psicología y nutrición.
- Quirúrgica. Coordina tres programas diferentes: operativos quirúrgicos en regiones, pabellones compartidos y cirugías CLC.

- Educación. Participa en diferentes instancias, todas ellas relacionadas con la especialidad, al objeto de mejorar la atención y el tratamiento de enfermedades renales. Estas instancias incluyen, participación en la formación de especialistas, asistencia y presentación de trabajos en congresos o la realización de jornadas educativas a profesionales de atención primaria.
- Psicosocial. Consta de varios programas siendo los más relevantes: casa de acogida y ayudas a pacientes en diferentes formas.

Las principales fuentes de financiamiento provienen de la operación del Centro de Diagnóstico, es decir de licitaciones y convenios que mantenemos con instituciones públicas, de eventos de recaudación realizados anualmente y de donaciones extraordinarias que provienen de empresas o personas naturales.

b) Aprobación de los estados financieros (a objeto de cumplir con lo requerido por las NIIF, se debe consignar la sesión/fecha en que los estados financieros fueron aprobados por el Directorio).

Los Estados Financieros fueron presentados en la Asamblea Ordinaria de Socios del 27 de mayo de 2025, y aprobados por unanimidad.

2. Criterios de Contabilidad

a. Período contable

Los presentes estados financieros cubren los siguientes períodos:

- Estados de Situación Financiera al 31 de diciembre de 2024 y 2023.
- Estados de Resultados Integrales por Función por los años terminados al 31 de diciembre de 2024 y 2023.
- Estados de Cambios en el Patrimonio por los años terminados al 31 de diciembre de 2024 y 2023.
- Estados de Flujo de Efectivo - Método Indirecto por los años terminados al 31 de diciembre de 2024 y 2023.

b. Criterios de contabilidad utilizados (idealmente deben ser las NIIF aplicables a entidades medianas y pequeñas, señalando las desviaciones que pudiesen existir).

Los presentes estados financieros han sido preparados de acuerdo con Normas Internacionales de Información Financiera para Pequeñas y Medianas Entidades (NIIF para las PYMES), emitidas por el International Accounting Standards Board ("IASB").

Estos estados financieros reflejan fielmente la situación financiera de la Corporación de Ayuda al Niño Enfermo Renal Mater al 31 de diciembre de 2024 y 2023, los resultados de sus operaciones, los cambios en el patrimonio neto y los flujos de efectivo por los años terminados en esas fechas.

c. Reconocimiento de ingresos

La Corporación reconoce los ingresos cuando se recibe el importe, se puede valorizar con fiabilidad y cumplan las condiciones específicas para cada una de las actividades de la Corporación.

La Corporación reconocerá los ingresos con efecto en resultados cuando dicha donación no impone condición de rendimiento futura específica sobre los receptores y cuando los importes obtenidos sean exigibles.

(i) Donaciones

Sólo se reconocen ingresos ordinarios derivados de aportes de personas naturales y jurídicas, cuando no existe obligación de devolución.

(ii) Prestación de servicios

Sólo se reconocen ingresos ordinarios derivados de la prestación de servicios cuando estos pueden ser estimados con

fiabilidad y en función del grado de realización de la prestación del servicio a la fecha del estado de situación financiera.

d. Bases de conversión y reajuste

a. Moneda funcional y de presentación: Los estados financieros son presentados en pesos chilenos (CLP\$), que es la moneda funcional de la Corporación. Toda la información financiera presentada en pesos ha sido redondeada a la unidad de mil más cercana. La Corporación mantiene registros contables en pesos chilenos. Las transacciones en otras monedas son registradas al tipo de cambio de la fecha de la transacción.

b. Bases de conversión: Los activos y pasivos en unidades de fomento se presentan a los valores de cierre, que se presentan a continuación:

Unidad de Fomento (UF) = 38.416,69 M\$ al 31.12.2024 | 36.789,36 M\$ al 31.12.2023

Dólares estadounidenses (US\$) = 996,46 M\$ al 31.12.2024 | 877,12 M\$ al 31.12.2023

e. Existencias

Corresponden a los insumos médicos para ser utilizados en los procedimientos a pacientes, los cuales son valorizados al costo.

No existen inventarios entregados como garantías de deudas al 31 de diciembre de 2024 y 2023.

f. Valorización de inversiones

a. Propiedades, planta y equipos - Las propiedades, planta y equipo se valoran a su costo de adquisición, neto de su correspondiente depreciación acumulada y cualquier deterioro determinado.

Los costos de adquisición comprenden todos los costos necesarios para traer el activo al lugar y condición para que opere en la manera requerida por la Administración. Todos los demás costos se registran en resultados en el período en que se incurren.

Cuando el valor de un activo es superior a su importe recuperable estimado, su valor se reduce de forma inmediata hasta su importe recuperable.

La depreciación de los bienes del activo fijo se calcula según el método lineal, basado en su vida útil estimada.

El valor residual y la vida útil de los activos se revisan, y ajustan si es necesario, una vez al año.

g. Beneficios al personal

· Beneficios a corto plazo

Los beneficios a los empleados a corto plazo son reconocidos como gasto cuando se presta el servicio relacionado. Se reconoce una obligación por el monto que se espera pagar si la Corporación posee una obligación legal o implícita actual de pagar este monto como resultado de un servicio entregado por el empleado en el pasado y la obligación puede ser estimada con fiabilidad.

· Obligación por vacaciones

La Corporación reconoce el gasto por concepto de vacaciones del personal mediante el método del devengo. Este beneficio corresponde a todo el personal y es registrado a su valor nominal. Las obligaciones por vacaciones al personal se presentan en cuentas comerciales y otras cuentas por pagar.

3. Efectivo y efectivo equivalente

El efectivo en caja y cuentas corrientes bancarias son recursos disponibles y su valor razonable es igual a su valor libro. Los saldos en bancos se componen de cuentas corrientes bancarias en pesos chilenos y dólar.

El detalle del efectivo y equivalentes al efectivo es el siguiente:

Al 31.12.2024

Caja | CLP =264 M\$

Saldos en bancos | CLP =28.217 M\$

Saldos en bancos | USD=9.934 M\$

Instrumentos financieros (a) | CLP= 1.881.716 M\$

Total =1.920.131 M\$

Al 31.12.2023

Caja | CLP = 0 M\$

Saldos en bancos | CLP = 8.681 M\$

Saldos en bancos | USD= 6.670 M\$

Instrumentos financieros (a) | CLP = 2.020.866 M\$

Total = 2.036.217 M\$

No existe restricciones de uso de los fondos presentados en efectivo y efectivo equivalente.

4. Cuentas por cobrar

El detalle de los deudores comerciales y otras cuentas por cobrar es el siguiente:

Al 31.12.2024

Documentos por cobrar = 80.491 M\$

Otras cuentas por cobrar = 51.285 M\$

Pérdidas por deterioro de cuentas por cobrar = (33.509) M\$

Total =98.267 M\$

Al 31.12.2023

Documentos por cobrar = 64.435M\$

Otras cuentas por cobrar = 38.196 M\$

Pérdidas por deterioro de cuentas por cobrar = (16.539) M\$

Total = 86.092 M\$

Los saldos incluidos en el rubro no devengan intereses.

(1) Los documentos por cobrar corresponden a saldos registrados en esta categoría correspondientes a hospitales, Fonasa, Servicios de Salud Metropolitano e Isapres principalmente.

5. Activo fijo

	Saldo inicial M\$	Adiciones M\$	Bajas M\$	Saldo final M\$
Terrenos	0			0
Construcciones	1.548.653			1.548.653
Muebles y útiles	9.421	2.097		11.518
Vehículos	0			0
Otros activos fijos	88.986	237.820		326.806
Total activo fijo bruto	1.647.060	239.917	-0	1.886.977
Depreciación acumulada	0		99.661	99.661
Total activo fijo neto	1.647.060	239.917	99.661	1.787.316
Activos restringidos y reservados (neto)	0			0

Activos fijos de libre disponibilidad	1.647.060	239.917	99.661	1.787.316
--	------------------	----------------	---------------	------------------

Resumen de vidas útiles	
Construcciones	50 años
Muebles y útiles	3 años
Vehículos	7 años

6. Cuentas por pagar

El detalle de las cuentas por pagar es el siguiente:

Al 31.12.2024

Proveedores = 15.476M\$

Otras cuentas por pagar = 14.017 M\$

Retenciones previsionales = 11.826 M\$

Total = 41.320 M\$

Al 31.12.2023

Proveedores = 26.229 M\$

Otras cuentas por pagar = 13.179 M\$

Retenciones previsionales = 9.847 M\$

Total = 49.255 M\$

7. Provisiones

El detalle de las provisiones por beneficios a los empleados es el siguiente:

Al 31.12.2024

Provisión vacaciones = 43.557 M\$

Al 31.12.2023

Provisión vacaciones = 39.048 M\$

8. Impuesto a la renta

La Corporación no está sujeta al reconocimiento de impuesto a la renta ni impuesto diferido. Adicionalmente, la Corporación no espera obtener ganancias de los servicios prestados.

9. Venta de bienes y servicios

Los ingresos por venta de servicios corresponden a lo percibido producto de la atención de pacientes en el Centro de Diagnóstico.

10. Contingencias y compromisos

Al 31 de diciembre de 2024 y 2023, la Corporación no presenta contingencias ni compromisos que informar.

11. Donaciones condicionales

Los ingresos por donaciones corresponden a aportes de personas jurídicas y personas naturales, no impone condiciones de rendimiento futuros específico u otra condición.

12. Remuneraciones de los Directores, Consejeros y equipo ejecutivo

Ninguno de los miembros del directorio percibe remuneración o dieta alguna asociada a su función directiva, sin embargo, tanto el Doctor José Manuel Escala, como el señor José Santiago Arellano perciben una remuneración asociada a sus roles como Director Médico de UF70 mensuales y como Director de Comunicaciones y Relaciones Públicas de UF50 mensuales respectivamente.

13. Patrimonio

a) Patrimonio inicial

Al 31 de diciembre de 2024 y 2023 el Patrimonio de la Corporación corresponde a la capitalización de los resultados acumulados de ejercicio anteriores y del ejercicio, los que asciende a la suma de M\$3.737.990 y M\$3.682.494 respectivamente.

De acuerdo con lo establecido en los estatutos sociales, para atender a sus fines la Corporación dispondrá de las rentas que provengan de los aportes y otras fuentes de ingresos y el exceso se capitaliza formando parte de su patrimonio.

Al 31.12.2024

Superávit acumulado ejercicios anteriores = 3.682.494 M\$

Superávit del ejercicio = 55.496 M\$

Total = 3.737.990 M\$

Al 31.12.2023

Superávit acumulado ejercicios anteriores = 2.718.191 M\$

Superávit del ejercicio = 964.303 M\$

Total = 3.682.494 M\$

Al 31 de diciembre de 2024 y 2023 el Patrimonio de la Corporación no presentó restricción alguna.

14. Eventos posteriores

Entre el 1 de enero de 2025 y la fecha de emisión de estos estados financieros, 4 de abril de 2025 no han ocurrido hechos de carácter financiero o de otra índole, que afecten en forma significativa los saldos o interpretación de los mismos.

15. GASTOS ESPECÍFICOS DE PROGRAMAS SOCIALES

Si bien todo el quehacer de la Corporación es de carácter social, existen ciertos y determinados gastos que están exclusivamente asociados a los programas indicados en esta Nota.

El detalle de los gastos específicos de programas sociales es el siguiente:

Al 31.12.2024

Específicos de Centro Diagnóstico (1) = (654.729) M\$

Específicos de Área Social (2) = (20.175) M\$

Específico de Área Quirúrgica y Educación (3) = (87.897) M\$

Total = (762.801) M\$

Al 31.12.2023

Específicos de Centro Diagnóstico (1) = (610.720) M\$

Específicos de Área Social (2) = (28.371) M\$

Específico de Área Quirúrgica y Educación (3) = (54.779) M\$

Total = (693.870) M\$

En todos los programas, los principales gastos se relacionan con el pago de profesionales que se excluyen de esta nota y los gastos asociados a los Inmuebles, Plantas y Equipos, gastos que conceptualmente, deben ser considerados dentro de los Gastos específicos de los distintos programas.

(1) Corresponde a insumos CD, variación existencia, mantención de equipos y las remuneraciones asociadas al Centro de Diagnóstico.

(2) Corresponde a gastos de la Casa de Acogida, principalmente asociados a alimentación y traslados de pacientes entre la Corporación a los centros de salud y sus domicilios. Otros gastos menores corresponden a ayudas sociales

excepcionales como compra de medicamentos y alimentos especiales.

(3) Corresponde a los convenios de cirugías, gastos quirúrgicos, proyectos de educación y las remuneraciones asociadas a estos.

5. Informe de terceros

Opinión de los auditores independientes

INFORME DE LOS AUDITORES INDEPENDIENTES

Santiago, 4 de abril de 2025

A los señores Presidente y Directores de Corporación de Ayuda al Niño Enfermo Renal Mater

Informe sobre la auditoría de los estados financieros Opinión

Hemos efectuado una auditoría a los estados financieros de Corporación de Ayuda al Niño Enfermo Renal Mater que comprenden los estados de situación financiera al 31 de diciembre de 2024 y 2023 y los correspondientes estados de resultados integrales, de cambios en el patrimonio neto y de flujos de efectivo por los años terminados en esas fechas, y las correspondientes notas a los estados financieros.

En nuestra opinión, los estados financieros adjuntos presentan razonablemente, en todos sus aspectos significativos, la situación financiera de la Corporación de Ayuda al Niño Enfermo Renal Mater al 31 de diciembre de 2024 y 2023 y los resultados de sus operaciones y sus flujos de efectivo por los años terminados en estas fechas de acuerdo con Normas Internacionales de Información Financiera para Pequeñas y Medianas Entidades (NIIF para las PYMES).

Base para la opinión

Efectuamos nuestras auditorías de acuerdo con Normas de Auditoría Generalmente Aceptadas en Chile. Nuestra responsabilidad de acuerdo a tales normas se describe, posteriormente, en los párrafos bajo la sección "Responsabilidades del auditor por la auditoría de los estados financieros" del presente informe. De acuerdo a los requerimientos éticos pertinentes para nuestras auditorías de los estados financieros se nos requiere ser independientes de la Corporación de Ayuda al Niño Enfermo Renal Mater y cumplir con las demás responsabilidades éticas de acuerdo a tales requerimientos. Consideramos que la evidencia de auditoría que hemos obtenido es suficiente y apropiada para proporcionarnos una base para nuestra opinión de auditoría.

Responsabilidades de la Administración por los estados financieros

La Administración es responsable por la preparación y presentación razonable de los estados financieros de acuerdo con Normas Internacionales de Información Financiera para Pequeñas y Medianas Entidades (NIIF para las PYMES). Esta responsabilidad incluye el diseño, implementación y mantención de un control interno pertinente para la preparación y presentación razonable de estados financieros que estén exentos de representaciones incorrectas significativas, ya sea debido a fraude o error.

Al preparar los estados financieros, la Administración es requerida que evalúe si existen hechos o circunstancias, que considerados como un todo, originen una duda sustancial acerca de la capacidad de la Corporación de Ayuda al Niño Enfermo Renal Mater para continuar como una empresa en marcha por al menos los doce meses siguientes a partir del final del período sobre el que se informa, sin limitarse a dicho período.

Responsabilidades del auditor por la auditoría de los estados financieros

Nuestros objetivos son obtener una seguridad razonable de que los estados financieros como un todo, están exentos de representaciones incorrectas significativas, debido a fraude o error, y emitir un informe del auditor que incluya nuestra opinión. Una seguridad razonable es un alto, pero no absoluto, nivel de seguridad y, por lo tanto, no garantiza que una auditoría realizada de acuerdo con Normas de Auditoría Generalmente Aceptadas en Chile siempre detectará una representación incorrecta significativa cuando ésta exista. El riesgo de no detectar una representación incorrecta significativa debido a fraude es mayor que el riesgo de no detectar una representación incorrecta significativa debido a un error, ya que el fraude puede involucrar colusión, falsificación, omisiones intencionales, ocultamiento, representaciones inadecuadas o hacer caso omiso de los controles por parte de la Administración. Una representación incorrecta se considera significativa sí, individualmente, o en su sumatoria, éstas podrían influir el juicio que un usuario razonable realiza a base de estos estados financieros. Como parte de una auditoría realizada de acuerdo con Normas de Auditoría Generalmente Aceptadas en Chile, nosotros:

- Ejercemos nuestro juicio profesional y mantenemos nuestro escepticismo profesional durante toda la auditoría.
- Identificamos y evaluamos los riesgos de representaciones incorrectas significativas de los estados financieros, ya sea, debido a fraude o error, diseñamos y realizamos procedimientos de auditoría en respuesta a tales

riesgos. Tales procedimientos incluyen el examen, a base de pruebas, de la evidencia con respecto a los montos y revelaciones en los estados financieros.

- Obtenemos un entendimiento del control interno pertinente para una auditoría con el objeto de diseñar procedimientos de auditoría que sean apropiados en las circunstancias, pero sin el propósito de expresar una opinión sobre la efectividad del control interno de Corporación de Ayuda al Niño Enfermo Renal Mater. En consecuencia, no expresamos tal tipo de opinión.

- Evaluamos lo apropiado que son las políticas de contabilidad utilizadas y la razonabilidad de las estimaciones contables significativas efectuadas por la Administración, así como evaluamos lo apropiado de la presentación general de los estados financieros.

- Concluimos si a nuestro juicio existen hechos o circunstancias, que considerados como un todo, originen una duda sustancial acerca de la capacidad de Corporación de Ayuda al Niño Enfermo Renal Mater para continuar como una empresa en marcha por un período de tiempo razonable.

Se nos requiere comunicar a los responsables del Gobierno Corporativo, entre otros asuntos, la oportunidad y el alcance planificados de la auditoría y los hallazgos significativos de la auditoría, incluyendo, cualquier deficiencia significativa y debilidad importante del control interno que identificamos durante nuestra auditoría.

6. Manifestación de responsabilidad de la Dirección

Los abajo firmantes se declaran responsables respecto de la integridad y veracidad de la información incorporada en el presente informe anual, referido al 31 de diciembre de 2024:

Nombre	Cargo	RUN	Firma
María Carolina Castro Aguirre _____	Gerente General _____	155663137-2 _____	
José Manuel Escala Aguirre _____	Presidente del directorio _____	6368803-7 _____	
José Santiago Arellano Marín _____	Director Ejecutivo _____	7012029-1 _____	

En caso de no constar firmas rubricadas en este documento electrónico por favor marque la siguiente casilla:

Las firmas constan en documento original entregado al Ministerio de Justicia

Fecha: 11 de julio de 2025

