PRESENTACIÓN ESTÁNDAR DE MEMORIA Y BALANCE DE ORGANIZACIONES DE LA SOCIEDAD CIVIL *"FECU SOCIAL"*

Fecha de publicación: 20 de septiembre de 2023

Período reportado: 1 de enero de 2021 al 31 de diciembre de 2021

1. Carátula

1.1 Identificación

a. Nombre de la Organización	Corporación de Ayuda al Niño Enfermo Renal Mater
b. RUT de la Organización	73.653.000-7
c. Tipo de Organización	Corporación sin fines de lucro
d. Relación de Origen	Fundado por profesionales médicos y de otras profesiones, sin relación alguna con otras entidades de cualquier tipo
e. Personalidad Jurídica	DS N°710 (19-07-1996). Inscripción Registro Civil N°34709 (07-05-2013)
f. Domicilio de la sede principal	San Ignacio de Loyola N°3637, San Miguel, Santiago de Chile
g. Representante legal	José Manuel Escala Aguirre (RUT: 6.368.803-7) y José Santiago Arellano Marín (RUT: 7.012.029-1)
h. Sitio web de la organización	www.corporacionmater.cl
i. Persona de contacto	Carolina Castro, Gerente General. ccastro@corporacionmater.cl

1.2 Información de la organización

a. Presidente del Directorio	José Manuel Escala Aguirre, RUT 6.368.803-7
b. Ejecutivo Principal	José Santiago Arellano Marín, RUT 7.012.029-1, Director Ejecutivo
c. Misión / Visión	**Misión**: Mejorar la atención y el tratamiento de los niños de escasos recursos, que presenten enfermedades renales o urológicas, con el fin de evitar el daño renal terminal, con especial foco en la prevención **Visión**: Lograr que los niños de escasos recursos, con enfermedades renales y urológicas, accedan a sistemas de diagnóstico y tratamiento de excelencia
d. Área de trabajo	Salud. Prevención y atención de enfermedades
e. Público objetivo / Usuarios	Niños y niñas de escasos recursos, de 0 a 18 años, con problemas renales
f. Número de trabajadores	Cantidad de colaboradores a diciembre

	2021
Contrato	30
Honorarios	20

g. Número de voluntarios	Permanentes: no hay Ocasionales: dependiendo de la necesidad

1.3 Gestión

		2021		2021
a. Ingresos Operacionales(M$)		**654.873**	**c. Patrimonio total al cierre del ejercicio (M$)**	2.406.879
a.1 Privados (M$)	Donaciones	300.837		
	Proyectos	-	**d. Superávit (déficit) del ejercicio (M$)**	201.130
	Venta de bienes y servicios	57.384	**e. Identificación de las tres principales fuentes de ingreso**	Socios; Ventas y Serv;
	Eventos	93.926		
a.2 Públicos (M$)	Proyectos	-	**f. Indicador principal de gestión y su resultado**	10.304 Atenciones Diagnósticas
	Venta de bienes y servicios	202.725		
b. Aportes extraordinarios (M$)		314.030		

Índice

1. Carátula....1
2. Información general y de contexto....0
2.1 Carta del máximo responsable de la organización.... 0
2.2 Estructura de gobierno.... 2
2.3 Estructura operacional.... 3
2.4 Valores y/o Principios.... 5
2.5 Principales actividades y proyectos.... 5
2.6 Identificación e involucramiento con Grupos de interés.... 8
2.7 Prácticas relacionadas con la evaluación y medición de la satisfacción de los usuarios.... 9
2.8 Participación en redes y coordinación con otros actores.... 9
2.9 Reclamos o Incidentes.... 9
2.10 Prácticas de gestión ambiental.... 10
3. Información de desempeño.... 11
3.1 Objetivos e indicadores de gestión.... 11
3.2 Indicadores financieros.... 12
4. Estados Financieros.... 13

2. Información general y de contexto

2.1 Carta del máximo responsable de la organización

Al presentar esta Fecu social del período 2021, en mi calidad de Presidente de la Corporación Renal Infantil MATER y en nombre de los directores que me han acompañado en este período, lo hago en primer lugar agradeciendo y destacando la labor de numerosos colaboradores que han estado en este período detrás de la obra que nos reúne desde hace ya casi tres décadas. Y sin duda reconociendo el trabajo realizado por todo el personal médico y administrativo, quienes a pesar de la crisis sanitaria ha mantenido el compromiso que nos caracteriza entregando un servicio profesional y de óptima calidad a los niños, niñas y adolescentes más vulnerables del país.

Realizamos la presente Fecu social exponiendo un breve resumen ejecutivo de los principales logros y dificultades de este período que han transcurrido entre desafíos propios de la pandemia y otras dificultades que nos ha tocado vivir.

Así como durante el último año hemos dado continuidad a nuestro Centro de Diagnóstico ubicado en calle San Ignacio 3637, durante el mismo período hemos mantenido los operativos quirúrgicos que venimos realizando a lo largo de todo el país. Agradecemos por lo tanto la favorable disposición de los hospitales que nos acogen, como la voluntaria colaboración de los cirujanos que nos acompañan gratuitamente a realizar estos operativos. Decenas de niños en diferentes regiones del país han sido intervenidos quirúrgicamente por médicos especialistas que se desplazan hasta lugares remotos de Chile para realizar su atención sin ninguna retribución económica. Agradecemos sinceramente a cada uno de estos tremendos profesionales, así como al personal de centros regionales que nos acogen.

Por otra parte, el directorio funcionó regularmente, con sesiones mensuales y un gran compromiso de cada director. En la misma línea, se mantuvo el Comité Ejecutivo de manera de tratar aquellas materias que requerían un análisis previo a las sesiones de directorio. Asimismo, se mantuvo la regularidad del Comité de Marketing.

Los detalles de nuestra cuenta anual se detallan en los informes publicados a continuación.

Dr. José Manuel Escala Aguirre
Presidente del Directorio

2.2 Estructura de gobierno

DIRECTORIO	
Nombre y RUN	**Cargo**
José Manuel Escala Aguirre	Presidente
Jaime Vargas Serrano	Vicepresidente
Juan Álvaro Saavedra Florez	Tesorero
Ligia Irene Parisi Bagolini	Secretaria
José Santiago Arellano Marín	Director
Felipe Cavagnaro Santa María	Director
Eduardo Sabbagh Pisano	Director

La asamblea general ordinaria es la máxima autoridad de la corporación y representa al conjunto de sus socios. De conformidad con los estatutos esta asamblea se reúne a lo menos una vez al año y, junto a otras funciones que le son propias, elige a los directores que constituyen su directorio.

El directorio a su vez es el máximo órgano de administración y dirección de la corporación, y de acuerdo a los estatutos, está compuesto por siete miembros. El mandato de los directores dura tres años y pueden ser elegidos hasta un máximo de tres periodos consecutivos. Las funciones de presidente, vicepresidente, tesorero y secretario son asignadas por votación entre los mismos directores. Adicionalmente el directorio podrá delegar las funciones y conferir los poderes que estime oportunos en la figura de un gerente general.

Aunque conforme a los estatutos existe un mínimo de cuatro sesiones de directorio al año, de facto las sesiones se realizan con una frecuencia mensual a excepción del mes de febrero siendo necesaria la concurrencia de la mitad más uno de sus miembros para que se considere válidamente constituido. Sus acuerdos se adoptan con el voto conforme de la mayoría de los asistentes, decidiendo en caso de empate el voto del que preside.

Todos los directores de la Corporación Mater tienen equivalencia de representación. Sin embargo, se ha establecido que con funciones ejecutivas en la actividad regular, asumen la responsabilidad de Director Médico, el Dr. José Manuel Escala A, así como la Dirección Ejecutiva, el Sr. José Santiago Arellano M., esto a partir del año 2020. Los directores Dr. Eduardo Sabbagh y Dr. Felipe Cavagnaro, tienen responsabilidad en materias de sus respectivas especialidades. El primero como radiólogo, y el segundo en materias renales.

Adicionalmente, el Comité Ejecutivo, está integrado por los directores Srs. Jaime Vargas S. y Alvaro Saavedra F., además de la directora Sra. Ligia Parisi B., además del Director Ejecutivo Sr. José Santiago Arellano.

2.3 Estructura operacional

Organigrama al cierre del 31 de diciembre de 2022

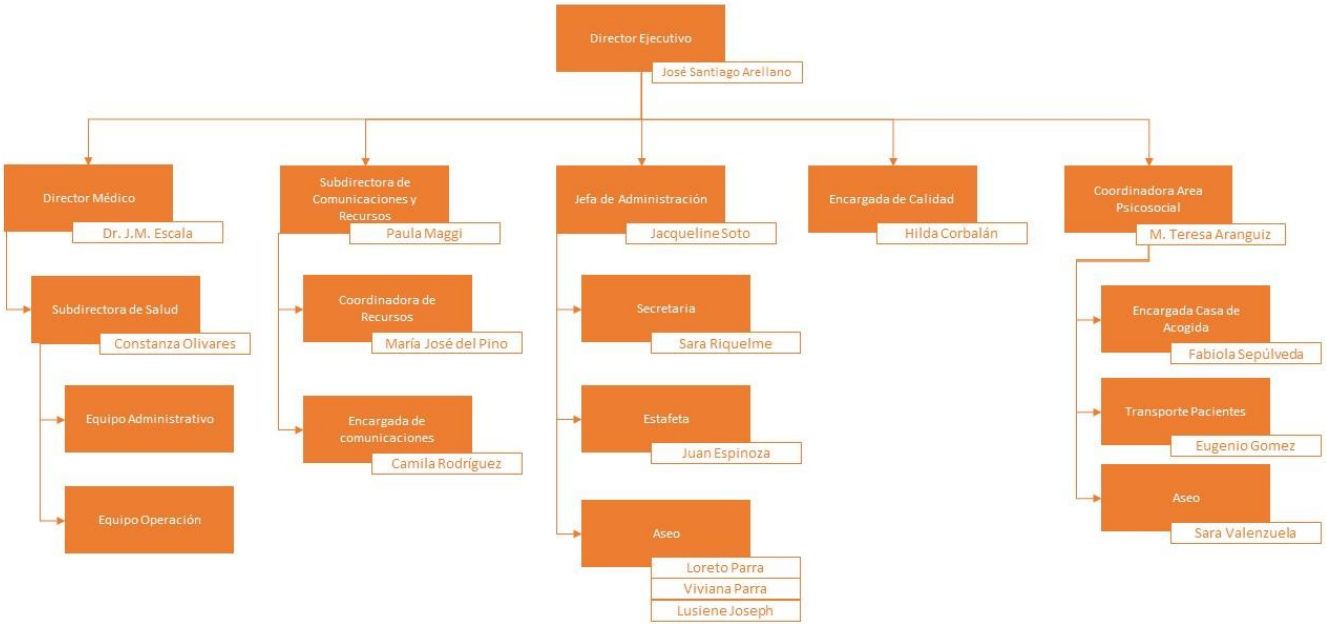

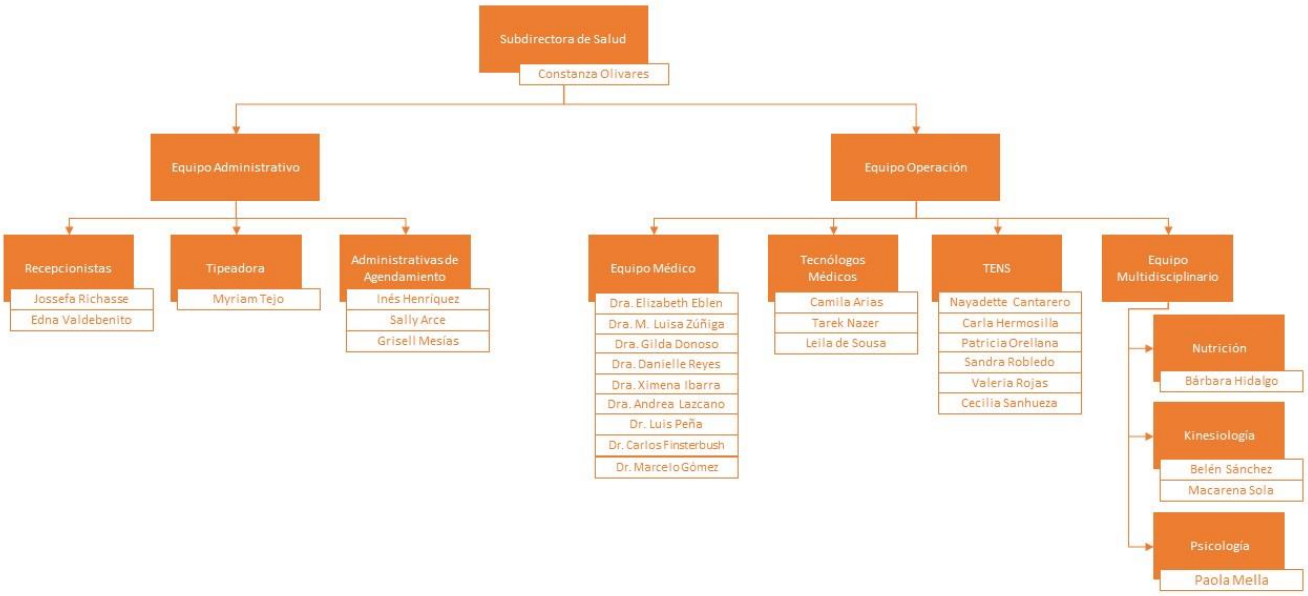

1. **Área salud**
    a. **Director Médico:** Encargado de entregar los lineamientos técnicos al equipo de Salud
    b. **Enfermera Subdirectora de Salud:** Coordinación de toda el área diagnóstica asociada al Centro Médico de la Corporación. Temas de agenda médica, coordinación del equipo de salud, inventario e insumos médicos. Encargada de velar por el correcto funcionamiento de los programas de Programa Clínica Las Condes; Programa operativos en regiones y Programa pabellones compartidos.
    c. **Equipo Médicos:** 9 Médicos de las áreas de Radiología, Urodinamia y Medicina nuclear que realizan e informan los exámenes respectivos que realiza el centro médico.
    d. **Equipo Tecnólogos Médicos:** 3 Tecnólogos que están a cargo de los aspectos técnicos de la toma de exámenes de las especialidades de Radiología y Medicina Nuclear, así como apoyo administrativo a la Enfermera subdirectora de salud.
    e. **Equipo multidisciplinario:** compuesto por kinesiólogas, psicóloga y nutricionista orientado a la atención de pacientes con patología renal crónica y disfunciones vesicointestinales
    f. **Equipo TENS:** Equipo de 6 Técnicos en Enfermería que apoyan la toma de exámenes de las distintas especialidades. Apoyo administrativo para el seguimiento de los pacientes que son atendidos en nuestros programas quirúrgicos.
    g. **Equipo Operaciones**: Equipo de recepción, agendamiento y tipeo que entrega soporte a la operación de las áreas Diagnóstica, Psicosocial y Quirúrgica.

2. **Área de Comunicaciones y Recursos**
    a. **Subdirectora de Comunicaciones y Recursos:** Encargada de supervisar el área de Comunicaciones y Recursos, Levantamiento de oportunidades de financiamiento, encargada de las comunicaciones internas y externas. Encargada de llevar a cabo los eventos de la Corporación.
    b. **Coordinadora Recursos:** Levantamiento de ingresos de donaciones, socios y eventos, entre otros.
    c. **Encargada de Comunicaciones:** Encargada de las comunicaciones externas
3. **Administración**
    a. **Jefe Administración:** Procesos administrativos, contables, de recursos humanos, compras y mantenimiento de la organización. Cuenta con equipo de apoyo que comprende (secretaria, personal de aseo y estafeta).

4. **Área Psicosocial**
    a. **Coordinadora Área Psicosocial:** Coordinación de los programas sociales de Casa de acogida MATER, VAN traslado de pacientes y Apoyo social
    b. **Encargada Casa Acogida:** Velar por el correcto funcionamiento de la casa de acogida, inducción de pacientes y cuidadores ante sus estadías en la casa, coordinación de temas de alimentación y otras necesidades.
    c. **Chofer VAN:** Traslados de pacientes que deben asistir a diálisis y de otros pacientes que acuden a nuestro centro de salud, así como otros traslados que se requieran para el funcionamiento de la corporación.
5. **Área Calidad**
    a. **Encargada de calidad:** Encargada de gestionar las licitaciones con hospitales, mantener la relación con hospitales y encargada del programa de acreditación en calidad.

2.4 Valores y/o Principios

Misión: Mejorar la atención y el tratamiento de los niños y niñas de escasos recursos, que presenten enfermedades renales o urológicas, con el fin de evitar el daño renal terminal, con especial foco en la prevención.

Visión: Lograr que los niños y niñas de escasos recursos con enfermedades renales y urológicas accedan a sistemas de diagnóstico y tratamiento de excelencia.

Complementar la labor de la red de pública de salud con los apoyos que nos sean requeridos.

2.5 Principales actividades y proyectos

a. Actividades

La corporación tiene 3 áreas de cara a nuestros usuarios, cuyas actividades principales son las siguientes

1. **Área Diagnóstica:**
    a. Centro de diagnóstico – Región Metropolitana
    b. Programa de exámenes en regiones
2. **Área Quirúrgica**
    a. Programa Clínica Las Condes
    b. Programa operativos en regiones
    c. Programa pabellones compartidos
3. **Área Psicosocial**
    a. Casa de acogida MATER
    b. VAN traslado de pacientes
    c. Apoyo social

b. Proyectos <u>sujetos a rendición a terceros</u> (públicos o privados)

Nuestra corporación tiene un enfoque basado en áreas y actividades principales, según lo explicado en el apartado anterior. Dado esto podemos dividir nuestras principales intervenciones de la siguiente manera:

NOMBRE DEL PROYECTO	Área Diagnóstica
Patrocinador/financista	Corporación Infantil Renal Mater
Público Objetivo / Usuarios	Pacientes pediátricos con patologías nefrourológicas de escasos recursos de todo el país.
Objetivos del proyecto	Realizar exámenes diagnósticos.
Número de usuarios directos alcanzados	Durante el periodo 2021 se realizaron 10.304 prestaciones
Actividades realizadas	Ecografías, Uretrocistografias, Medicina Nuclear, Urodinamia, Consulta Kinésica, Consulta Psicológica y Urológica.
Resultados obtenidos	Entregar oportunamente los exámenes solicitados por médicos para un diagnóstico precoz y seguimiento correspondiente.
Lugar geográfico de ejecución	Centro de diagnóstico ubicado en la comuna de San Miguel – Santiago
¿Concluido al cierre del ejercicio?	**SI** [ ] **NO** [X] *(marque con una X)*

NOMBRE DEL PROYECTO	Programa Clínica las Condes
Patrocinador/financista	Corporación Infantil Renal Mater
Público Objetivo / Usuarios	Pacientes de patología compleja en lista de espera quirúrgica prolongada.
Objetivos del proyecto	Prevenir o corregir patologías del sistema urinario en niños que están en espera en el sistema público y que requieran una aproximación quirúrgica.
Número de usuarios directos alcanzados	4 pacientes pediátricos beneficiados durante el período
Actividades realizadas	Cada procedimiento consiste en: • *Revisión de fichas clínicas* • *Confirmación diagnóstica* • *Ejecución de cirugías* • *Seguimiento de la evolución de pacientes* • *Resolución de complicaciones*
Resultados obtenidos	4 pacientes operados con éxito.
Lugar geográfico de ejecución	Clínica Las Condes, comuna Las Condes, Santiago.
¿Concluido al cierre del ejercicio?	**SI** [ ] **NO** [X] *(marque con una X)*

NOMBRE DEL PROYECTO	Programa Operativos en Regiones
Patrocinador/financista	Corporación Renal Infantil Mater
Público Objetivo / Usuarios	Pacientes pediátricos con patologías urológicas propuestos por los hospitales públicos anfitriones.
Objetivos del proyecto	1. Tratamiento quirúrgico oportuno de cirugías urológicas electivas GES y no GES en pacientes pediátricos en regiones con especial foco en la prevención de la Insuficiencia renal crónica. 2. Ayudar al desarrollo de la especialidad urológica en regiones con la participación de los cirujanos locales como ayudantes, lo que debiera aumentar en el mediano plazo su capacidad resolutiva.
Número de usuarios directos alcanzados	12 pacientes pediátricos beneficiados en el periodo 2021
Actividades realizadas	2 operativos realizados. Cada operativo consiste en: • *Revisión de fichas clínicas* • *Confirmación diagnóstica* • *Ejecución de cirugías* • *Seguimiento de la evolución de pacientes* *Resolución de complicaciones*
Resultados obtenidos	2 operativos a regiones y 14 cirugías realizadas en el periodo 2021
Lugar geográfico de ejecución	Coyhaique y Coquimbo
¿Concluido al cierre del ejercicio?	**SI** [ ] **NO** [X] *(marque con una X)*

NOMBRE DEL PROYECTO	Programa Pabellones Compartidos
Patrocinador/financista	Corporación Renal Infantil Mater
Público Objetivo / Usuarios	Pacientes pediátricos incluidos en las listas de espera de los hospitales públicos.
Objetivos del proyecto	1.- Tratamiento quirúrgico oportuno de cirugías urológicas. 2.- Disminuir las listas de espera por falta de recursos en hospitales públicos de Santiago
Número de usuarios directos alcanzados	144 pacientes pediátricos beneficiados en el período
Actividades realizadas	Contratación y coordinación del equipo para el adecuado funcionamiento de los pabellones de los hospitales en convenio.
Resultados obtenidos	202 cirugías exitosas.
Lugar geográfico de ejecución	Hospital Exequiel González Cortes (San Miguel)
¿Concluido al cierre del ejercicio?	**SI** [ ] **NO** [X] *(marque con una X)*

NOMBRE DEL PROYECTO	Casa de Acogida Mater
Patrocinador/financista	Corporación Renal Infantil Mater
Público Objetivo / Usuarios	Madres y niños de regiones que requieran un lugar donde alojarse
Objetivos del proyecto	Entregar un espacio de acogida para madres y sus hijos en tratamiento médico y tengan residencia fuera del área Metropolitana. Favorecer los tratamientos, controles médicos, realización de exámenes, periodos post trasplante, realización de procedimiento ambulatorio de peritoneo diálisis
Número de usuarios directos alcanzados	27 niños y sus cuidadoras beneficiados
Actividades realizadas	Brindar solución a las necesidades básicas de alojamiento, aseo y alimentación.
Resultados obtenidos	1.255 noches cama
Lugar geográfico de ejecución	Casa de Acogida de la Corporación Mater, ubicada en la comuna de San Miguel, Santiago de Chile
¿Concluido al cierre del ejercicio?	**SI** [ ] **NO** [X] *(marque con una X)*

NOMBRE DEL PROYECTO	VAN Traslados de Pacientes
Patrocinador/financista	Corporación Renal Infantil Mater
Público Objetivo / Usuarios	Niños y niñas que están en hemodiálisis y quienes llegan a casa de acogida y se atienden en un Hospital de la RM
Objetivos del proyecto	Resolver la necesidad de traslado, de niños y niñas con Insuficiencia Renal Crónica y sus adultos cuidadores que se dializan en los Hospitales Luis Calvo Mackenna y

	Exequiel González Cortés y/o que alojen en la Casa de Acogida Mater por sus controles, para favorecer su adherencia al tratamiento y mejorar la perspectiva de la progresión de la enfermedad.
Número de usuarios directos alcanzados	14 niños y el respectivo adulto acompañante
Actividades realizadas	Retiros desde domicilios hasta hospital y viceversa según disponibilidad y coordinación entre las necesidades de ambos hospitales
Resultados obtenidos	Se realizaron 1.586 prestaciones de traslado
Lugar geográfico de ejecución	Salidas desde Centro de Diagnóstico de la Corporación Mater en San Miguel, recorrido por distintas comunas de Santiago
¿Concluido al cierre del ejercicio?	**SI** [ ] **NO** [X] *(marque con una X)*

2.6 Identificación e involucramiento con Grupos de interés

Grupo de interés	Forma de relacionamiento
Pacientes y sus familias	• Entrega de prestaciones de imagenología y consultas médicas. • Entrega de prestaciones quirúrgicas. • Estadía en casa de acogida para pacientes y su adulto responsable. • Traslado de paciente. • Apoyo social en forma de medicamentos, alimentos o habilitación de viviendas de pacientes.
Derivadores: personal de salud que solicita prestaciones	• Entrega de prestaciones de imagenología y consultas médicas para sus pacientes. • Entrega de prestaciones quirúrgicas para sus pacientes.
Sistema salud público	• Programa de Pabellones Compartidos. • Convenios o Licitaciones de exámenes con Hospitales, Municipalidades y otros Centros o Corporaciones. • Apoyo con equipamiento para exámenes relacionados con Hospitales.
Sistema salud privado	• Convenio para cirugías de pacientes en centros privados.
Organizaciones de la sociedad civil: COS, Comité semana del riñón, entre otros.	• Participación en eventos específicos y mesas técnicas
Colaboradores permanentes: personal médico, psicosocial, administrativo y de levantamiento de recursos	• Relación laboral remunerada con salario a valor de mercado

Colaboradores voluntarios: programas sociales y eventos	• Voluntariado no remunerado
Financiadores: personas naturales y jurídicas	• Recibimos recursos monetarios o en especies en el contexto de las actividades desarrolladas por la Corporación

2.7 Prácticas relacionadas con la evaluación y medición de la satisfacción de los usuarios

El año 2021, la Corporación no realizó la encuesta de satisfacción usuario.

2.8 Participación en redes y coordinación con otros actores

1. **Red pública de salud** (hospitales regionales y centros de atención primaria de la Región Metropolitana): Coordinación en entrega de prestaciones de imagenología y quirúrgicas, entre otras.
2. **Organizaciones de la sociedad civil** (Comunidad de Organizaciones Solidarias, Comité de la Semana del Riñón, otros): Participación en eventos y mesas técnicas en relación con nuestros programas.
3. **Sociedades científicas del área renal y urológica**: Participación en jornadas, seminarios y congresos

2.9 Reclamos o Incidentes

a Corporación cuenta con acreditación vigente como prestador por la Superintendencia de Salud y se encuentra en proceso de re-acreditación. Uno de los protocolos a considerar es “SISTEMA DE GESTIÓN DE RECLAMOS, SUGERENCIAS Y FELICITACIONES”.

La gestión de Reclamos, Sugerencias y Felicitaciones es un servicio que permite que las personas atendidas en el Centro de Diagnóstico de la Corporación Renal Infantil Mater, expresen su opinión sobre las diferentes Áreas de trabajo y evalúen las prestaciones realizadas. De sus opiniones es posible deducir expectativas e intereses, las falencias observadas y aciertos de la atención.

El sistema utilizado consiste en disponer formularios foliados a disposición del público. Una vez que lo completan, lo depositan en un buzón en el sector de recepción. Cada una de las opiniones es leída, se informa al área, a la jefatura que corresponda y al funcionario que involucra; luego se responde al usuario mediante carta certificada.

Durante el año 2021, fueron recogidas 23 opiniones desglosadas como sigue:

- ✓ 9 reclamos
- ✓ 7 felicitaciones
- ✓ 3 sugerencias
- ✓ 4 sin información

La mayoría de los reclamos se refieren a información errada o incompleta al momento de agendar o dar indicaciones; también algunos casos de tratos inadecuados desde el personal y de tiempos de espera. Las felicitaciones en su totalidad se refieren al buen trato durante la atención destacando la disposición, paciencia y calidad profesional. Las sugerencias se centraron en mejoras de climatización de los espacios y de entrega información.

Todas estas opiniones fueron respondidas de manera personalizada y constituyen un insumo para plantear mejoras en el trabajo lo que se canaliza a través de las jefaturas de cada Área que fue mencionada.

2.10 Prácticas de gestión ambiental

Contamos con una gestión de residuos con trazas de radioactividad, relacionado con la realización de exámenes de Medicina Nuclear, la que se ajusta a la normativa exigible en el marco de nuestro funcionamiento como centro de diagnóstico. El resto de los programas no generan un impacto ambiental significativo.

3. Información de desempeño

3.1 Objetivos e indicadores de gestión

INDICADORES DE GESTIÓN

AREA	Indicador de gestión	Resultado 2021
AREA DIAGNÓSTICA	*Cantidad de exámenes realizados en el centro de diagnóstico Mater*	7.081
	Cantidad de consultas realizadas en el centro de diagnóstico Mater	3.223
AREA QUIRÚRGICA	*Cantidad de operativos en regiones realizados*	2
	Cantidad de cirugías realizadas en operativos	14
	Cantidad de pacientes operados en operativos	12
	Cantidad de cirugías pabellones compartidos	202
AREA PSICOSOCIAL	*Tasa de ocupación casa de acogida (ocupación sobre el total de 14 camas disponibles)*	35,9%
	Noches cama casa de acogida	1255
	Cantidad de prestaciones de traslado (incluye niño/a más 1 acompañante)	14 niños/as; 1586 traslados

3.2 Indicadores financieros

CUADRO DE INDICADORES FINANCIEROS

	2021
a. Ingresos Operacionales	
$\frac{\text{Ingresos operacionales}}{\text{Total de ingresos}} x100$	68%
b. Ingresos Públicos	
$\frac{\text{Ingresos de origen público}}{\text{Total de ingresos}} x100$	21%
c. Ingresos Eventos	
$\frac{\text{Ingresos provenientes de eventos}}{\text{Total de ingresos}} x100$	10%

4. Estados Financieros

CORPORACIÓN DE AYUDA AL NIÑO ENFERMO RENAL MATER

Estados Financieros
al 31 de diciembre de 2022 y 2021
e Informe de los Auditores Independientes

Contenido:

Informe de los Auditores Independientes
Estados de Situación Financiera
Estados de Resultados Integrales por Función
Estados de Cambios en el Patrimonio Neto
Estados de Flujo de Efectivo - Método Indirecto
Notas a los Estados Financieros

PKF Chile Auditores Consultores Ltda.

INFORME DE LOS AUDITORES INDEPENDIENTES

Santiago, 01 de junio de 2023

A los señores Presidente y Directores de
Corporación de Ayuda al Niño Enfermo Renal Mater

Hemos efectuado una auditoría a los estados financieros adjuntos de la Corporación de Ayuda al Niño Enfermo Renal Mater, que comprenden el estado de situación financiera al 31 de diciembre de 2022, y los correspondientes estados de resultados integrales, de cambios en el patrimonio y de flujos de efectivo por el año terminado en esa fecha y las correspondientes notas a los estados financieros.

Responsabilidad de la Administración

La Administración de la Corporación de Ayuda al Niño Enfermo Renal Mater es responsable de la preparación y presentación razonable de estos estados financieros de acuerdo con Normas Internacionales de Información Financiera para Pequeñas y Medianas Entidades (NIIF para las PYMES). Esta responsabilidad incluye el diseño, implementación y mantención de un control interno pertinente para la preparación y presentación razonable de estados financieros que estén exentos de representaciones incorrectas significativas, ya sea debido a fraude o error.

Responsabilidad del auditor

Nuestra responsabilidad consiste en expresar una opinión sobre estos estados financieros a base de nuestra auditoría. Efectuamos nuestra auditoría de acuerdo con normas de auditoría generalmente aceptadas en Chile. Tales normas requieren que planifiquemos y realicemos nuestro trabajo con el objeto de lograr un razonable grado de seguridad que los estados financieros están exentos de representaciones incorrectas significativas.

Una auditoría comprende efectuar procedimientos para obtener evidencia de auditoría sobre los montos y revelaciones en los estados financieros. Los procedimientos seleccionados dependen del juicio del auditor, incluyendo la evaluación de los riesgos de representaciones incorrectas significativas de los estados financieros, ya sea debido a fraude o error. Al efectuar estas evaluaciones de los riesgos, el auditor considera el control interno pertinente para la preparación y presentación razonable de los estados financieros de la entidad con el objeto de diseñar procedimientos de auditoría que sean apropiados en las circunstancias, pero no con el propósito de expresar una opinión sobre la efectividad del control interno de la entidad. En consecuencia, no expresamos tal tipo de opinión. Una auditoría incluye, también, evaluar lo apropiadas que son las políticas de contabilidad utilizadas y la razonabilidad de las estimaciones contables significativas efectuadas por la Administración, así como una evaluación de la presentación general de los estados financieros.

Av. Providencia 1760, Of. 601, Piso 6, Santiago - Chile
T.: +562 2650 4300 pkfchile@pkfchile.cl **www.pkfchile.cl**

PKF Chile Auditores Consultores Ltda. es una firma miembro de PKF International Limited, una red de firmas legalmente independientes y no acepta ninguna responsabilidad por las acciones u omisiones de cualquier miembro individual o firma corresponsal o firmas.

Consideramos que la evidencia de auditoría que hemos obtenido es suficiente y apropiada para proporcionarnos una base para nuestra opinión de auditoría.

Opinión

En nuestra opinión, los mencionados estados financieros presentan razonablemente, en todos sus aspectos significativos, la situación financiera de la Corporación de Ayuda al Niño Enfermo Renal Mater al 31 de diciembre de 2022, y los resultados de sus operaciones y los flujos de efectivo, por el año terminado en esa fecha, de acuerdo con Normas Internacionales de Información Financiera para Pequeñas y Medianas Entidades.

Otros Asuntos, Estados financieros al 31 de diciembre de 2021

Los estados financieros de la Corporación de Ayuda al Niño Enfermo Renal Mater por el año terminado al 31 de diciembre de 2021 fueron auditados por otros auditores, quienes expresaron una opinión sin salvedades sobre los mismos en su informe de fecha 02 de junio de 2022.

PKF Chile Auditores Consultores Ltda.

Patricio Órdenes Cerda

CORPORACIÓN DE AYUDA AL NIÑO ENFERMO RENAL MATER

ESTADOS DE SITUACIÓN FINANCIERA AL 31 DE DICIEMBRE DE 2022 Y 2021
(Cifras expresadas en miles de pesos - M$)

	Nota N°	31.12.2022 M$	31.12.2021 M$
ACTIVOS:			
ACTIVOS CORRIENTES:			
Efectivo y equivalente del efectivo	3	1.036.212	770.396
Deudores y otras cuentas por cobrar	4	65.421	85.966
Inventarios	5	6.516	1.367
Total activos corrientes		1.108.149	857.729
ACTIVOS NO CORRIENTES:			
Propiedad, planta y equipos	7	1.718.712	1.625.065
Total activos no corrientes		1.718.712	1.625.065
Total activos		2.826.861	2.482.794
PASIVO Y PATRIMONIO			
PASIVOS:			
Cuentas por pagar	8	37.304	22.380
Provisiones por beneficios a los empleados, corrientes	9	71.366	26.719
Otros pasivos no financieros, corrientes	10		26.816
Total pasivo corriente		108.670	75.915
PATRIMONIO:			
Superávit acumulado		2.406.879	2.205.749
Superávit del ejercicio		311.312	201.130
Total patrimonio	11	2.718.191	2.406.879
TOTAL PASIVO Y PATRIMONIO		2.826.861	2.482.794

Las notas adjuntas forman parte integral de estos estados financieros.

CORPORACIÓN DE AYUDA AL NIÑO ENFERMO RENAL MATER

ESTADOS DE RESULTADOS INTEGRALES POR NATURALEZA POR LOS AÑOS TERMINADOS AL 31 DE DICIEMBRE DE 2022 Y 2021
(Cifras expresadas en miles de pesos - M$)

	Nota N°	31.12.2022 M$	31.12.2021 M$
Ingresos por donaciones y de actividades ordinarias	12	1.232.512	968.905
Remuneraciones	13	(583.111)	(455.247)
Gastos generales	14	(141.560)	(120.522)
Gastos específicos de programas sociales	15	(106.909)	(86.444)
Gastos para captación de recursos	16	(30.187)	(18.041)
Depreciación	7	(122.935)	(95.603)
Ingresos financieros	17	63.502	8.082
Superávit antes de impuestos		311.312	201.130
Gastos por impuesto a las ganancias		0	0
Superávit del ejercicio		311.312	201.130
Otros resultados integrales		0	0
Resultado integral		311.312	201.130

Las notas adjuntas forman parte integral de estos estados financieros.

CORPORACIÓN DE AYUDA AL NIÑO ENFERMO RENAL MATER

ESTADOS DE CAMBIOS EN EL PATRIMONIO POR LOS AÑOS TERMINADOS AL 31 DE DICIEMBRE DE 2022 Y 2021
(Cifras expresadas en miles de pesos - M$)

	Superávit acumulado M$	Patrimonio total M$
Saldo inicial al 01 de enero de 2022	2.406.879	2.406.879
Superávit del ejercicio	311.312	311.312
Saldo final al 31 de diciembre de 2022	2.718.191	2.718.191
Saldo inicial al 01 de enero de 2021	2.205.749	2.205.749
Superávit del ejercicio	201.130	201.130
Saldo final al 31 de diciembre de 2021	2.406.879	2.406.879

Las notas adjuntas forman parte integral de estos estados financieros.

CORPORACIÓN DE AYUDA AL NIÑO ENFERMO RENAL MATER

ESTADOS DE FLUJO DE EFECTIVO - MÉTODO INDIRECTO POR LOS AÑOS TERMINADOS AL 31 DE DICIEMBRE DE 2022 y 2021
(Cifras expresadas en miles de pesos - M$)

	Nota N°	31.12.2022 M$	31.12.2021 M$
Flujo generado por actividades de la operación:			
Superávit del ejercicio		311.312	201.130
Cargos (abonos) a resultados que no representan flujo de efectivo:			
Depreciación del ejercicio	7	122.935	95.603
Provisión por beneficios a los empleados		44.647	66
(Aumento) disminución de activos, que afectan al flujo de efectivo			
Deudores y otras cuentas por cobrar corrientes		20.545	(35.289)
Inventarios		(5.149)	5.351
Aumento (disminución) de pasivos, que afectan al flujo de efectivo:			
Cuentas por pagar		14.924	(4.302)
Total flujo neto generado por actividades de la operación		509.214	262.559
Flujo utilizado por las actividades de la inversión:			
Adquisiciones de propiedad, planta y equipos	7	(216.582)	(262.342)
Total flujo neto utilizado por actividades de inversión		(216.582)	(262.342)
Flujo originado por las actividades de financiamiento:			
Variación neta de Proyectos con financiamiento estatal	10	(26.816)	26.816
Total flujo neto originado por actividades de financiamiento		(26.816)	26.816
VARIACIÓN DEL EFECTIVO EQUIVALENTE DURANTE EL EJERCICIO		265.816	27.033
SALDO INICIAL DE EFECTIVO Y EQUIVALENTE AL EFECTIVO		770.396	743.363
SALDO FINAL DE EFECTIVO Y EQUIVALENTE AL EFECTIVO	3	1.036.212	770.396

Las notas adjuntas forman parte integral de estos estados financieros.

CORPORACIÓN DE AYUDA AL NIÑO
ENFERMO RENAL MATER

ÍNDICE

CONTENIDO		PÁG.
1.	**INFORMACIÓN GENERAL**	**1**
2.	**BASES DE PRESENTACIÓN DE LOS ESTADOS FINANCIEROS Y CRITERIOS CONTABLES**	**1**
a.	Bases de presentación	1
b.	Período contable	2
c.	Responsabilidad de la información y estimaciones realizadas	2
d.	Moneda funcional y de presentación	2
e.	Bases de conversión	2
f.	Efectivo y equivalentes al efectivo	2
g.	Deudores comerciales y otras cuentas a cobrar	2
h.	Inventarios	3
i.	Propiedades, planta y equipos	3
j.	Acreedores comerciales y otras cuentas por pagar	3
k.	Beneficios a los empleados	3
l.	Impuestos renta e impuestos diferidos	4
m.	Reconocimiento de ingresos	4
n.	Estado de flujos de efectivo	5
3.	**EFECTIVO Y EQUIVALENTES AL EFECTIVO**	**5**
4.	**DEUDORES Y OTRAS CUENTAS POR COBRAR**	**6**
5.	**INVENTARIOS**	**6**
6.	**IMPUESTOS A LAS GANANCIAS E IMPUESTOS DIFERIDOS**	**7**
7.	**PROPIEDADES Y EQUIPOS**	**7**
8.	**CUENTAS POR PAGAR**	**8**
9.	**PROVISIONES POR BENEFICIOS A LOS EMPLEADOS, CORRIENTE**	**8**
10.	**OTROS PASIVOS NO FINANCIEROS, CORRIENTES**	**8**
11.	**PATRIMONIO**	**9**
12.	**INGRESOS POR DONACIONES Y ACTIVIDADES ORDINARIAS**	**9**
13.	**REMUNERACIONES**	**10**
14.	**GASTOS DE GENERALES**	**10**
15.	**GASTOS ESPECÍFICOS DE PROGRAMAS SOCIALES**	**11**
16.	**GASTOS PARA CAPTACIÓN DE RECURSOS**	**11**
17.	**INGRESOS FINANCIEROS**	**12**
18.	**CONTINGENCIAS Y RESTRICCIONES**	**12**
19.	**CAUCIONES OBTENIDAS DE TERCEROS**	**12**
20.	**HECHOS POSTERIORES**	**12**

CORPORACIÓN DE AYUDA AL NIÑO ENFERMO RENAL MATER

NOTAS A LOS ESTADOS FINANCIEROS
(Cifras expresadas en miles de pesos - M$)

1. INFORMACIÓN GENERAL

Corporación de Ayuda al Niño Enfermo Renal Mater renal MATER (La "Corporación"), es una Corporación sin fines de lucro, se constituyó por escritura pública en la notaría Andrés Rubio Flores con repertorio N°8363/94 el día 23 de noviembre de 1994. Constituyese una Corporación de beneficencia de derecho privado regida por el Título Trigésimo Tercero del Libro Primero, del Código Civil y por el Reglamento sobre Concesión de Personalidad Jurídica del Ministerio de Justicia.

En la actualidad la Corporación apoya a la comunidad en las siguientes áreas:

- Diagnóstica. Opera un centro de diagnóstico en la comuna de San Miguel donde atiende pacientes de todo Chile. En este centro de diagnóstico se realizan cada año unas 14.500 atenciones entre exámenes médicos, principalmente imagenológicos, y consultas. Adicionalmente coordina la realización de exámenes de menor complejidad en regiones proveyendo los recursos financieros, necesarios para poder llevarlos a cabo.

- Quirúrgica. Coordina tres programas diferentes: operativos quirúrgicos en regiones, pabellones compartidos y cirugías CLC.

- Educación. Participa en diferentes instancias, todas ellas relacionadas con la especialidad, al objeto de mejorar la atención y el tratamiento de la enfermedad. Estas instancias incluyen, participación en la formación de especialistas, asistencia y presentación de trabajos en congresos o la realización de jornadas educativas a profesionales de atención primaria.

- Psicosocial. Consta de varios programas siendo los más relevantes: casa de acogida, traslado de pacientes, salas de juego y ayudas a pacientes en diferentes formas.

El domicilio legal de la Corporación es San Ignacio de Loyola N°3637, comuna de San Miguel.

2. BASES DE PRESENTACIÓN DE LOS ESTADOS FINANCIEROS Y CRITERIOS CONTABLES

a. **Bases de presentación -** Los presentes estados financieros han sido preparados de acuerdo con Normas Internacionales de Información Financiera para Pequeñas y Medianas Entidades (NIIF para las PYMES), emitidas por el International Accounting Standards Board ("IASB").

Estos estados financieros reflejan fielmente la situación financiera de la Corporación de Ayuda al Niño Enfermo Renal Mater al 31 de diciembre de 2022 y 2021, los resultados de sus operaciones, los cambios en el patrimonio neto y los flujos de efectivo por los años terminados en esas fechas.

b. Período contable - Los presentes estados financieros cubren los siguientes períodos:

- Estados de Situación Financiera al 31 de diciembre de 2022 y 2021.
- Estados de Resultados Integrales por Función por los años terminados al 31 de diciembre de 2022 y 2021.
- Estados de Cambios en el Patrimonio por los años terminados al 31 de diciembre de 2022 y 2021.
- Estados de Flujo de Efectivo - Método Indirecto por los años terminados al 31 de diciembre de 2022 y 2021.

c. Responsabilidad de la información y estimaciones realizadas - La información contenida en estos estados financieros es responsabilidad de la Administración de la Corporación, quien manifiesta expresamente que se han aplicado en su totalidad los principios y criterios incluidos en las NIIF para las Pymes.

d. Moneda funcional y de presentación - Los estados financieros son presentados en pesos chilenos (CLP$), que es la moneda funcional de la Corporación. Toda la información financiera presentada en pesos ha sido redondeada a la unidad de mil más cercana. La Corporación mantiene registros contables en pesos chilenos. Las transacciones en otras monedas son registradas al tipo de cambio de la fecha de la transacción.

e. Bases de conversión - Los activos y pasivos en unidades de fomento se presentan a los valores de cierre, que se presentan a continuación:

	31.12.2022 M$	31.12.2021 M$
Unidad de Fomento (UF)	35.110,98	30.991,74
Dólares estadounidenses (US$)	855,86	844,69

f. Efectivo y equivalentes al efectivo - El efectivo y equivalente al efectivo incluye el efectivo en caja, los montos en bancos y los depósitos a plazo con una fecha de vencimiento o rescate original de tres meses o menos desde la fecha de inversión. En el estado de situación financiera, los sobregiros, de existir, se clasifican como préstamos en el pasivo corriente.

g. Deudores comerciales y otras cuentas a cobrar - Las cuentas a cobrar se reconocen inicialmente por su valor razonable, menos la provisión por pérdidas por deterioro de valor.

h. Inventarios - Corresponden a los insumos médicos para ser utilizados en los procedimientos a pacientes, los cuales son valorizados al costo.

i. Propiedades, planta y equipos - Las propiedades, planta y equipo se valoran a su costo de adquisición, neto de su correspondiente depreciación acumulada y cualquier deterioro determinado.

Los costos de adquisición comprenden todos los costos necesarios para traer el activo al lugar y condición para que opere en la manera requerida por la Administración. Todos los demás costos se registran en resultados en el período en que se incurren.

Cuando el valor de un activo es superior a su importe recuperable estimado, su valor se reduce de forma inmediata hasta su importe recuperable.

La depreciación de los bienes del activo fijo se calcula según el método lineal, basado en su vida útil estimada.

El valor residual y la vida útil de los activos se revisan, y ajustan si es necesario, una vez al año.

Los años de vida útiles estimados se resumen:

Activos	Años
Muebles y útiles	3
Vehículos de motor	7
Maquinas y equipos	5
Mejoras a la propiedad arrendada	5
Edificios	50

j. Acreedores comerciales y otras cuentas por pagar - Las otras cuentas por pagar se reconocen a su valor nominal, ya que su plazo medio de pago es reducido y no existe diferencia material con su valor razonable.

k. Beneficios a los empleados

- Beneficios a corto plazo

  Los beneficios a los empleados a corto plazo son reconocidos como gasto cuando se presta el servicio relacionado. Se reconoce una obligación por el monto que se espera pagar si la Corporación posee una obligación legal o implícita actual de pagar este monto como resultado de un servicio entregado por el empleado en el pasado y la obligación puede ser estimada con fiabilidad.

- Obligación por vacaciones

  La Corporación reconoce el gasto por concepto de vacaciones del personal mediante el método del devengo. Este beneficio corresponde a todo el personal y es registrado a su valor nominal. Las obligaciones por vacaciones al personal se presentan en cuentas comerciales y otras cuentas por pagar.

l. **Impuestos renta e impuestos diferidos -** Por regla general la Corporación no determina impuesto a la renta, debido a que los ingresos de su actividad se encuentran exentos del pago del tributo. La Corporación determina impuesto a la renta por ingresos generados por otras actividades tales como ingresos financieros.

La Corporación no reconoce activos ni pasivos por impuestos diferidos ya que no presenta diferenciales temporales de impuestos atribuibles a los ingresos afectos a impuestos a la renta.

La Corporación es una institución sin fines de lucro y cuyas utilidades se destinan al desarrollo de su objeto social. En la medida que la Corporación ejecute actos, operaciones o actividades que le generen una utilidad que se encuentre comprendida en el concepto de renta definido para los efectos tributarios de acuerdo a lo definido en la Ley de la Renta de Impuesto a la renta, especialmente al Impuesto de Primera Categoría establecido en el Artículo N°20 de la misma ley, será aplicable la tasa general vigente, aplicada sobre la base imponible que resulte de deducir de los ingresos brutos obtenidos todos los costos y gastos necesarios para producir o generar dichos ingresos, conforme al mecanismo de los Artículos Nos. 29 al 33 de la citada ley. Esto también tiene carácter general salvo cuando existan normas especiales que declaren algunas donaciones como exentas. En nuestro caso particular serían:

- Todas las donaciones recibidas al amparo del D.L. Nº3.063 de 1979, Artículo N°46 sobre Rentas Municipales y de la Ley N°19.885.

- Donaciones de poco monto establecidas por la costumbre. El Capítulo II, de la ley de impuesto a las herencias, asignaciones y donaciones, señala que ciertas asignaciones y donaciones, estarán exentas de impuestos entre ellas: Las donaciones de poco monto establecidas por la costumbre.

- Donaciones del Extranjero, las que se encuentran exentas del impuesto a las donaciones de acuerdo con la interpretación que el SII ha hecho a la Ley N°16.271 Art. 1 y 27 y no se encuentran gravados con el Impuesto a la renta toda vez que son ingresos no constitutivos de renta de acuerdo al N° 9 del Artículo. N°17 de la Ley a la Renta.

m. **Reconocimiento de ingresos -** La Corporación reconoce los ingresos cuando se recibe el importe, se puede valorizar con fiabilidad y cumplan las condiciones específicas para cada una de las actividades de la Corporación.

La Corporación reconocerá los ingresos con efecto en resultados cuando dicha donación no impone condición de rendimiento futura específica sobre los receptores y cuando los importes obtenidos sean exigibles.

(i) Donaciones

Sólo se reconocen ingresos ordinarios derivados de aportes de personas naturales y jurídicas, cuando no existe obligación de devolución.

(ii) Prestación de servicios

Sólo se reconocen ingresos ordinarios derivados de la prestación de servicios cuando estos pueden ser estimados con fiabilidad y en función del grado de realización de la prestación del servicio a la fecha del estado de situación financiera.

n. Estado de flujos de efectivo - Para efectos de la preparación del Estado de flujos de efectivo, se ha definido lo siguiente:

- **Efectivo y equivalentes al efectivo**: Incluyen el efectivo en bancos y otros activos financieros corrientes (fondos mutuos), cuyo vencimiento es menor a 90 días.

- **Actividades de operación**: Son las actividades que constituyen la principal fuente de ingresos ordinarios de la Corporación, así como otras actividades que no puedan ser calificadas como de inversión o financiación.

- **Actividades de inversión**: Son las actividades de adquisición, enajenación o disposición por otros medios de activos a largo plazo y otras inversiones no incluidas en el efectivo y sus equivalentes.

- **Actividades de financiación**: Son las actividades que producen cambios en el tamaño y composición del patrimonio neto y de los pasivos de carácter financiero.

3. EFECTIVO Y EQUIVALENTES AL EFECTIVO

El detalle del efectivo y equivalentes al efectivo es el siguiente:

	Moneda	31.12.2022	31.12.2021
		M$	M$
Saldos en bancos	CLP	32.527	29.597
Saldos en bancos	USD	6.231	167.737
Instrumentos financieros (a)		997.454	573.040
Caja	CLP		22
Total		1.036.212	770.396

El efectivo en caja y cuentas corrientes bancarias son recursos disponibles y su valor razonable es igual a su valor libro. Los saldos en bancos se componen de cuentas corrientes bancarias en pesos chilenos y dólar.

(a) El detalle de los instrumentos financieros es el siguiente:

Instrumento	Emisor	Moneda	31.12.2022 M$	31.12.2021 M$
Fondo Mutuo Renta Fija local	Credicorp Capital	CLP	259.780	228.877
Fondo Mutuo Corporate Dollar Serie A	Banchile Inversiones	USD	236.312	
Fondo Mutuo Renta Fija local	Bice	CLP	212.854	188.973
Fondo Mutuo Dólar Cash Serie clásica	BCI	USD	87.264	84.496
Deposito a plazo	BCI	USD	86.780	
Deposito a plazo	BCI	CLP	82.753	
Fondo Mutuo Renta Corto Plazo Serie L	Banchile Inversiones	CLP	31.711	70.694
Total			997.454	573.040

4. DEUDORES Y OTRAS CUENTAS POR COBRAR

El detalle de los deudores comerciales y otras cuentas por cobrar es el siguiente:

	31.12.2022 M$	31.12.2021 M$
Clientes	109	672
Documentos por cobrar (1)	40.018	43.503
Otras cuentas por cobrar	42.600	58.068
Pérdidas por deterioro de cuentas por cobrar	(17.306)	(16.277)
Total	65.421	85.966

Los saldos incluidos en el rubro no devengan intereses.

(1) Los documentos por cobrar corresponden a saldos registrados en esta categoría correspondientes a facturaciones a hospitales, Fonasa, Servicios de Salud Metropolitano e Isapre Consalud principalmente.

5. INVENTARIOS

El detalle de los inventarios es el siguiente:

	31.12.2022 M$	31.12.2021 M$
Insumos médicos	6.516	1.367

No existen existencias entregadas como garantías de deudas al 31 de diciembre de 2022 y 2021.

6. IMPUESTOS A LAS GANANCIAS E IMPUESTOS DIFERIDOS

La Corporación no está sujeta al reconocimiento de impuesto a la renta ni impuesto diferido. Adicionalmente, la Corporación no espera obtener ganancias de los servicios prestados.

7. PROPIEDADES Y EQUIPOS

El detalle de las propiedades y equipos es el siguiente:

	31.12.2022			31.12.2021		
	Valor bruto	Depreciación acumulada	Valor neto	Valor bruto	Depreciación acumulada	Valor neto
	M$	M$	M$	M$	M$	M$
Muebles y útiles	36.339	(28.340)	7.999	31.371	(26.442)	4.929
Vehículo	23.082	(20.726)	2.356	23.082	(18.156)	4.926
Máquinas y equipos	517.263	(434.604)	82.659	475.521	(389.787)	85.734
Mejoras e instalaciones	1.178.546	(327.848)	850.698	1.008.674	(254.198)	754.476
Bienes raíces	775.000		775.000	775.000		775.000
Total	2.530.230	(811.518)	1.718.712	2.313.648	(688.583)	1.625.065

Las propiedades, plantas y equipos al 31 de diciembre de 2022 y 2021 se componen de acuerdo al siguiente detalle:

	Muebles y útiles	Vehículos	Máquinas y equipos	Mejoras e instalacione s	Bienes raíces	Total
	M$	M$	M$	M$	M$	M$
Saldos al 1 de enero de 2022	4.929	4.926	85.734	754.476	775.000	1.625.065
Adiciones	4.968		41.742	169.872		216.582
Gastos por depreciación	(1.898)	(2.570)	(44.817)	(73.650)		(122.935)
Saldo al 31 de diciembre de 2022	7.999	2.356	82.659	850.698	775.000	1.718.712
Saldos al 1 de enero de 2021	6.969	7.496	124.899	543.963	775.000	1.458.327
Adiciones	895	0	8.327	253.119		262.341
Gastos por depreciación	(2.935)	(2.570)	(47.492)	(42.606)		(95.603)
Saldo al 31 de diciembre de 2021	4.929	4.926	85.734	754.476	775.000	1.625.065

La depreciación al 31 de diciembre de 2022 y 2021, asciende a M$122.935 y M$95.603 respectivamente y se presenta en el estado de resultados integrales en el rubro de depreciación.

8. CUENTAS POR PAGAR

El detalle de las cuentas por pagar es el siguiente:

	31.12.2022 M$	31.12.2021 M$
Proveedores	19.327	2.827
Otras cuentas por pagar	9.572	13.214
Retenciones previsionales	8.405	6.339
Total	37.304	22.380

9. PROVISIONES POR BENEFICIOS A LOS EMPLEADOS, CORRIENTE

El detalle de las provisiones por beneficios a los empleados es el siguiente:

	31.12.2022 M$	31.12.2021 M$
Provisión de bono (1)	37.946	
Provisión vacaciones	33.420	26.719
Total	71.366	26.719

(1) Bono pagado a todos el personal de Corporación en enero del 2023, aprobado por el Directorio, correspondiente al buen desempeño del personal en el año 2022.

10. OTROS PASIVOS NO FINANCIEROS, CORRIENTES

El detalle de otros pasivos no financieros, corrientes es el siguiente:

	31.12.2022 M$	31.12.2021 M$
Saldo del año anterior	26.813	0
Rendición Proyecto Ministerio desarrollo Social Chile Compromiso de todos	(3.093)	(20.585)
Rendición Proyecto Presidencia de la República-Subvención Presidencial	(22.048)	(26.278)
Total rendiciones	(25.141)	(46.863)
Ingreso Proyecto Ministerio desarrollo Social Chile Compromiso de todos		23.676
Ingreso proyecto Presidencia de la República-Subvención Presidencial		50.000
Total ingresos por proyectos	0	73.676
Devolución de recurso no utilizado -Proyecto Presidencia de la República-Subvención	(1.672)	
Variación neta de	0	26.813

11. PATRIMONIO

Al 31 de diciembre de 2022 y 2021 el Patrimonio de la Corporación corresponde a la capitalización de los resultados acumulados de ejercicio anteriores y del ejercicio, los que asciende a la suma de M$2.718.191 y M$2.406.879 respectivamente.

De acuerdo con lo establecido en los estatutos sociales que para atender a sus fines la Corporación dispondrá de las rentas que provengan de los aportes y otras fuentes de ingresos y el exceso se capitaliza formando parte de su patrimonio.

	31.12.2022	31.12.2021
	M$	M$
Superávit acumulado ejercicios anteriores	2.406.879	2.205.749
Superávit del ejercicio	311.312	201.130
Total	2.718.191	2.406.879

Al 31 de diciembre de 2022 y 2021 el Patrimonio de la Corporación no presentó restricción alguna.

12. INGRESOS POR DONACIONES Y ACTIVIDADES ORDINARIAS

El detalle de ingresos por donaciones y actividades ordinarias es el siguiente:

	31.12.2022	31.12.2021
	M$	M$
Donaciones	914.865	707.295
Prestación de servicios	317.647	261.610
Total	1.232.512	968.905

Los ingresos por donaciones corresponden a aportes de personas jurídicas y personas naturales, no impone condiciones de rendimiento futuros específico.

13. REMUNERACIONES

El detalle de las remuneraciones es el siguiente:

	31.12.2022 M$	31.12.2021 M$
Remuneraciones	(324.574)	(277.934)
Honorarios	(170.400)	(129.583)
Aportes patronales	(16.524)	(16.251)
Otros gastos de personal	(71.613)	(31.479)
Total	(583.111)	(455.247)

Estas remuneraciones corresponden tanto a personal contratado como a profesionales que prestan servicios a honorarios.

Ninguno de los miembros del directorio percibe remuneración o dieta alguna asociada a su función directiva.

14. GASTOS DE GENERALES

El detalle de los gastos generales es el siguiente:

	31.12.2022 M$	31.12.2021 M$
Asesorías y servicios	(60.874)	(62.780)
Suministros básicos	(27.501)	(27.380)
Mantenciones y aseo	(22.736)	(10.664)
Correspondencia, librería, imprenta	(2.317)	(5.798)
Otros gastos generales	(28.132)	(13.900)
Total	(141.560)	(120.522)

15. GASTOS ESPECÍFICOS DE PROGRAMAS SOCIALES

El detalle de los gastos específicos de programas especiales es el siguiente:

	31.12.2022 M$	31.12.2021 M$
Específicos de Centro Diagnóstico (1)	(74.055)	(51.593)
Específicos de Área Social (2)	(24.441)	(28.607)
Específico de Área Quirúrgica y Educación (3)	(8.413)	(6.244)
Total	(106.909)	(86.444)

En todos los programas el principal gasto se relaciona con el pago de profesionales que se excluye de esta nota por estar ya incluido en la Nota 13.

(1) Corresponde a insumos CD, variación existencia y mantención de equipos que se tienen en el Centro de Diagnóstico.

(2) Corresponde a gastos de la Casa de Acogida, principalmente asociados a la implementación de la nueva casa de acogida, alimentación y traslados de pacientes entre la Corporación a los centros de salud y sus domicilios. Otros gastos menores corresponden a ayudas sociales excepcionales como compra de medicamentos y alimentos espaciales.

(3) Convenios de cirugías, gastos quirúrgicos y proyectos de educación.

16. GASTOS PARA CAPTACIÓN DE RECURSOS

El detalle de los gastos para captación de recursos es el siguiente:

	31.12.2022 M$	31.12.2021 M$
Gastos eventos	(22.660)	(12.187)
CMR-comisiones captación recursos	(3.919)	(4.627)
Otros	(3.608)	(1.227)
Total	(30.187)	(18.041)

17. INGRESOS FINANCIEROS

El detalle de los ingresos financieros es el siguiente:

	31.12.2022 M$	31.12.2021 M$
Intereses por inversiones	59.658	11.354
Fluctuación de inversiones en moneda extranjera	3.844	(3.272)
Total	63.502	8.082

18. CONTINGENCIAS Y RESTRICCIONES

Al 31 de diciembre de 2022 y 2021, la Corporación no presenta contingencias ni compromisos que informar.

19. CAUCIONES OBTENIDAS DE TERCEROS

Al 31 de diciembre de 2022 y 2021, no existen cauciones obtenidas por terceros.

20. HECHOS POSTERIORES

Con fecha 26 de enero de 2023 la Corporación recibe la cantidad de M$ 1.243.000, al amparo del acuerdo Compensatorio celebrado entre la Corporación Nacional de Consumidores y Usuarios de Chile, Asociación de Consumidores, Formadores de Organizaciones Juveniles de Consumidores y Consumidoras, Agrosuper S.A y Agrícola Don Pollo Ltda, aprobado por el H. Tribunal de Defensa de la Libre Competencia por resolución de fecha 5 de diciembre de 2022. Acuerdo en el cual convinieron un pago de dinero en beneficio de 40 fundaciones y corporaciones, dentro de las cuales se encuentra la Corporación.

Entre el 1 de enero de 2023 y la fecha de emisión de estos estados financieros, (01 de junio de 2023) no han ocurrido otros hechos de carácter financiero o de otra índole, que afecten en forma significativa los saldos o interpretación de los mismos.

* * * * * * * *