PRESENTACIÓN ESTÁNDAR DE MEMORIA Y BALANCE DE ORGANIZACIONES DE LA SOCIEDAD CIVIL *"FECU SOCIAL"*

Fecha de publicación: 20 de septiembre de 2023

Período reportado: 1 de enero de 2020 al 31 de diciembre de 2020

1. Carátula

1.1 Identificación

a. Nombre de la Organización	Corporación de Ayuda al Niño Enfermo Renal Mater
b. RUT de la Organización	73.653.000-7
c. Tipo de Organización	Corporación sin fines de lucro
d. Relación de Origen	Fundado por profesionales médicos y de otras profesiones, sin relación alguna con otras entidades de cualquier tipo
e. Personalidad Jurídica	DS N°710 (19-07-1996). Inscripción Registro Civil N°34709 (07-05-2013)
f. Domicilio de la sede principal	San Ignacio de Loyola N°3637, San Miguel, Santiago de Chile
g. Representante legal	José Manuel Escala Aguirre (RUT: 6.368.803-7) y José Santiago Arellano Marín (RUT: 7.012.029-1)
h. Sitio web de la organización	www.corporacionmater.cl
i. Persona de contacto	Carolina Castro, Gerente General. ccastro@corporacionmater.cl

1.2 Información de la organización

a. Presidente del Directorio	José Manuel Escala Aguirre, RUT 6.368.803-7
b. Ejecutivo Principal	José Santiago Arellano Marín, RUT 7.012.029-1, Director Ejecutivo
c. Misión / Visión	**Misión**: Mejorar la atención y el tratamiento de los niños de escasos recursos, que presenten enfermedades renales o urológicas, con el fin de evitar el daño renal terminal, con especial foco en la prevención **Visión**: Lograr que los niños de escasos recursos, con enfermedades renales y urológicas, accedan a sistemas de diagnóstico y tratamiento de excelencia
d. Área de trabajo	Salud. Prevención y atención de enfermedades
e. Público objetivo / Usuarios	Niños y niñas de escasos recursos, de 0 a 18 años, con problemas renales
f. Número de trabajadores	Cantidad de colaboradores a diciembre

	2020
Contrato	32
Honorarios	12

g. Número de voluntarios	Permanentes: no hay Ocasionales: dependiendo de la necesidad

1.3 Gestión

		2020		2020
a. Ingresos Operacionales(M$)		**542.463**	**c. Patrimonio total al cierre del ejercicio (M$)**	2.205.749
a.1 Privados (M$)	Donaciones	322.951		
	Proyectos	-	**d. Superávit (déficit) del ejercicio (M$)**	56.845
	Venta de bienes y servicios	19.649	**e. Identificación de las tres principales fuentes de ingreso**	Socios; Ventas y Serv;
	Eventos	78.615		
a.2 Públicos (M$)	Proyectos	-	**f. Indicador principal de gestión y su resultado**	6.612 Atenciones Diagnósticas
	Venta de bienes y servicios	121.247		
b. Aportes extraordinarios (M$)		306.696		

Índice

1. Carátula....1
2. Información general y de contexto....0
2.1 Carta del máximo responsable de la organización.... 0
2.2 Estructura de gobierno.... 2
2.3 Estructura operacional.... 3
2.4 Valores y/o Principios.... 5
2.5 Principales actividades y proyectos.... 5
2.6 Identificación e involucramiento con Grupos de interés.... 7
2.7 Prácticas relacionadas con la evaluación y medición de la satisfacción de los usuarios.... 8
2.8 Participación en redes y coordinación con otros actores.... 8
2.9 Reclamos o Incidentes.... 8
2.10 Prácticas de gestión ambiental.... 9
3. Información de desempeño.... 10
3.1 Objetivos e indicadores de gestión.... 10
3.2 Indicadores financieros.... 11
4. Estados Financieros.... 12

2. Información general y de contexto

2.1 Carta del máximo responsable de la organización

Al presentar esta Fecu social del período 2020, en mi calidad de Presidente de la Corporación Renal Infantil MATER y en nombre de los directores que me han acompañado en este período, lo hago en primer lugar agradeciendo y destacando la labor de numerosos colaboradores que han estado en este período detrás de la obra que nos reúne desde hace ya casi tres décadas. Y sin duda reconociendo el trabajo realizado por todo el personal médico y administrativo, quienes a pesar de la crisis sanitaria ha mantenido el compromiso que nos caracteriza entregando un servicio profesional y de óptima calidad a los niños, niñas y adolescentes más vulnerables del país.

Realizamos la presente Fecu social exponiendo un breve resumen ejecutivo de los principales logros y dificultades de este período que han transcurrido entre desafíos propios de la pandemia y otras dificultades que nos ha tocado vivir.

Durante el último año, la Corporación ha tenido que interrumpir la atención presencial por razones sanitarias para proteger la salud de nuestro personal, así como de los pacientes. Sin embargo, frente a eventuales exámenes de urgencia, dimos los servicios requeridos. Nuestro personal médico y administrativo cuando fue necesario dio atención de manera remota y debemos destacar que en ninguna ocasión interrumpimos los ingresos regulares de nuestros funcionarios.

Así como durante el último año hemos dado continuidad a nuestro Centro de Diagnóstico ubicado en calle San Ignacio 3637, durante el mismo período, por razones sanitarias, hemos tenido que suspender temporalmente los operativos quirúrgicos que venimos realizando a lo largo de todo el país, esperando que se puedan retomar prontamente, siempre contando con la

favorable disposición de los hospitales que nos acogen, como la voluntaria colaboración de los cirujanos que nos acompañan gratuitamente.

Por otra parte, el directorio funcionó regularmente, con sesiones mensuales y un gran compromiso de cada director. En la misma línea, se mantuvo el Comité Ejecutivo de manera de tratar aquellas materias que requerían un análisis previo a las sesiones de directorio. Asimismo, se mantuvo la regularidad del Comité de Marketing.

Los detalles de nuestra cuenta anual se detallan en los informes publicados a continuación.

Dr. José Manuel Escala Aguirre
Presidente del Directorio

2.2 Estructura de gobierno

DIRECTORIO	
Nombre y RUN	**Cargo**
José Manuel Escala Aguirre	Presidente
Jaime Vargas Serrano	Vicepresidente
Juan Álvaro Saavedra Florez	Tesorero
Ligia Irene Parisi Bagolini	Secretaria
José Santiago Arellano Marín	Director
Felipe Cavagnaro Santa María	Director
Eduardo Sabbagh Pisano	Director

La asamblea general ordinaria es la máxima autoridad de la corporación y representa al conjunto de sus socios. De conformidad con los estatutos esta asamblea se reúne a lo menos una vez al año y, junto a otras funciones que le son propias, elige a los directores que constituyen su directorio.

El directorio a su vez es el máximo órgano de administración y dirección de la corporación, y de acuerdo a los estatutos, está compuesto por siete miembros. El mandato de los directores dura tres años y pueden ser elegidos hasta un máximo de tres periodos consecutivos. Las funciones de presidente, vicepresidente, tesorero y secretario son asignadas por votación entre los mismos directores. Adicionalmente el directorio podrá delegar las funciones y conferir los poderes que estime oportunos en la figura de un gerente general.

Aunque conforme a los estatutos existe un mínimo de cuatro sesiones de directorio al año, de facto las sesiones se realizan con una frecuencia mensual a excepción del mes de febrero siendo necesaria la concurrencia de la mitad más uno de sus miembros para que se considere válidamente constituido. Sus acuerdos se adoptan con el voto conforme de la mayoría de los asistentes, decidiendo en caso de empate el voto del que preside.

Todos los directores de la Corporación Mater tienen equivalencia de representación. Sin embargo, se ha establecido que con funciones ejecutivas en la actividad regular, asumen la responsabilidad de Director Médico, el Dr. José Manuel Escala A, así como la Dirección Ejecutiva, el Sr. José Santiago Arellano M., esto a partir del año 2020. Los directores Dr. Eduardo Sabbagh y Dr. Felipe Cavagnaro, tienen responsabilidad en materias de sus respectivas especialidades. El primero como radiólogo, y el segundo en materias renales.

Adicionalmente, el Comité Ejecutivo, está integrado por los directores Srs. Jaime Vargas S. y Alvaro Saavedra F., además de la directora Sra. Ligia Parisi B., además del Director Ejecutivo Sr. José Santiago Arellano.

2.3 Estructura operacional

Organigrama al cierre del 31 de diciembre de 2022

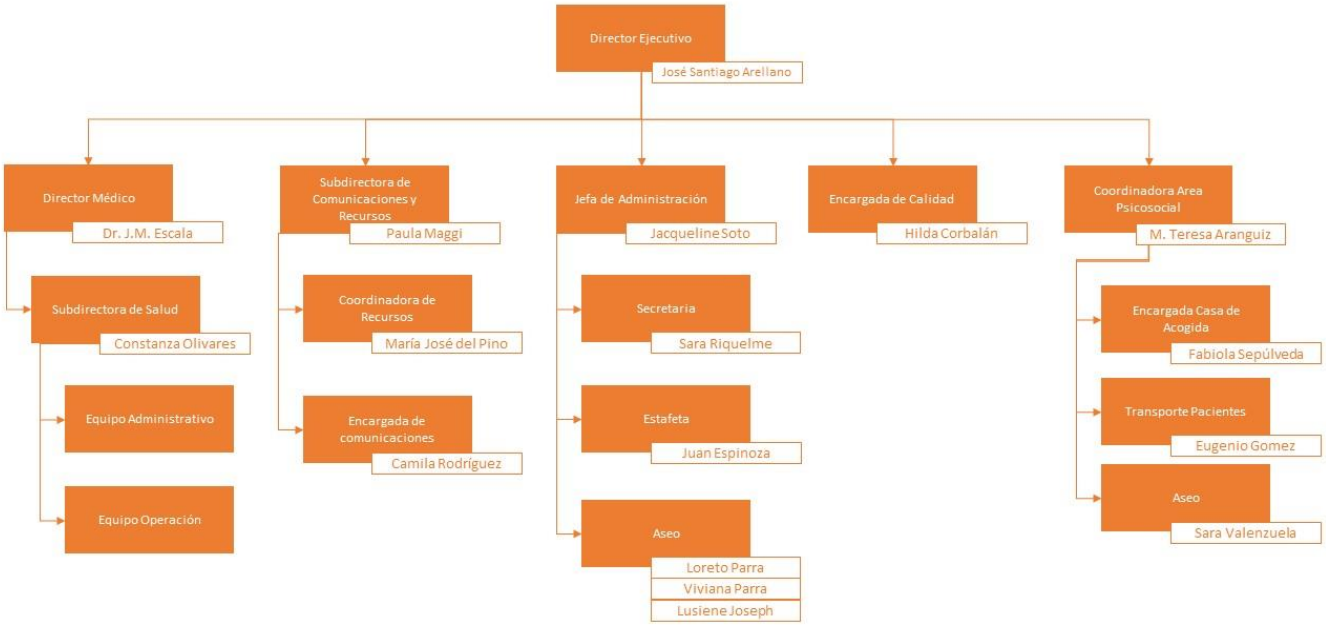

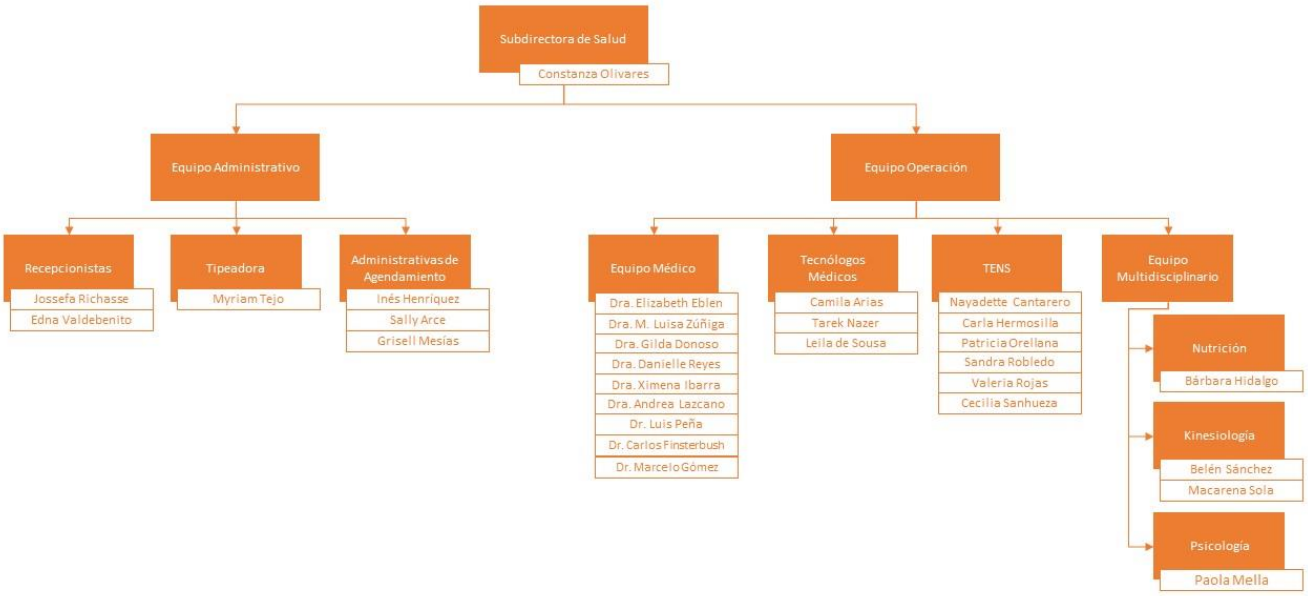

1. **Área salud**
    a. **Director Médico:** Encargado de entregar los lineamientos técnicos al equipo de Salud
    b. **Enfermera Subdirectora de Salud:** Coordinación de toda el área diagnóstica asociada al Centro Médico de la Corporación. Temas de agenda médica, coordinación del equipo de salud, inventario e insumos médicos. Encargada de velar por el correcto funcionamiento de los programas de Programa Clínica Las Condes; Programa operativos en regiones y Programa pabellones compartidos.
    c. **Equipo Médicos:** 9 Médicos de las áreas de Radiología, Urodinamia y Medicina nuclear que realizan e informan los exámenes respectivos que realiza el centro médico.
    d. **Equipo Tecnólogos Médicos:** 3 Tecnólogos que están a cargo de los aspectos técnicos de la toma de exámenes de las especialidades de Radiología y Medicina Nuclear, así como apoyo administrativo a la Enfermera subdirectora de salud.
    e. **Equipo multidisciplinario:** compuesto por kinesiólogas, psicóloga y nutricionista orientado a la atención de pacientes con patología renal crónica y disfunciones vesicointestinales
    f. **Equipo TENS:** Equipo de 6 Técnicos en Enfermería que apoyan la toma de exámenes de las distintas especialidades. Apoyo administrativo para el seguimiento de los pacientes que son atendidos en nuestros programas quirúrgicos.
    g. **Equipo Operaciones**: Equipo de recepción, agendamiento y tipeo que entrega soporte a la operación de las áreas Diagnóstica, Psicosocial y Quirúrgica.

2. **Área de Comunicaciones y Recursos**
    a. **Subdirectora de Comunicaciones y Recursos:** Encargada de supervisar el área de Comunicaciones y Recursos, Levantamiento de oportunidades de financiamiento, encargada de las comunicaciones internas y externas. Encargada de llevar a cabo los eventos de la Corporación.
    b. **Coordinadora Recursos:** Levantamiento de ingresos de donaciones, socios y eventos, entre otros.
    c. **Encargada de Comunicaciones:** Encargada de las comunicaciones externas
3. **Administración**
    a. **Jefe Administración:** Procesos administrativos, contables, de recursos humanos, compras y mantenimiento de la organización. Cuenta con equipo de apoyo que comprende (secretaria, personal de aseo y estafeta).

4. **Área Psicosocial**
    a. **Coordinadora Área Psicosocial:** Coordinación de los programas sociales de Casa de acogida MATER, VAN traslado de pacientes y Apoyo social
    b. **Encargada Casa Acogida:** Velar por el correcto funcionamiento de la casa de acogida, inducción de pacientes y cuidadores ante sus estadías en la casa, coordinación de temas de alimentación y otras necesidades.
    c. **Chofer VAN:** Traslados de pacientes que deben asistir a diálisis y de otros pacientes que acuden a nuestro centro de salud, así como otros traslados que se requieran para el funcionamiento de la corporación.
5. **Área Calidad**
    a. **Encargada de calidad:** Encargada de gestionar las licitaciones con hospitales, mantener la relación con hospitales y encargada del programa de acreditación en calidad.

2.4 Valores y/o Principios

Misión: Mejorar la atención y el tratamiento de los niños y niñas de escasos recursos, que presenten enfermedades renales o urológicas, con el fin de evitar el daño renal terminal, con especial foco en la prevención.

Visión: Lograr que los niños y niñas de escasos recursos con enfermedades renales y urológicas accedan a sistemas de diagnóstico y tratamiento de excelencia.

Complementar la labor de la red de pública de salud con los apoyos que nos sean requeridos.

2.5 Principales actividades y proyectos

a. Actividades

La corporación tiene 3 áreas de cara a nuestros usuarios, cuyas actividades principales son las siguientes

1. **Área Diagnóstica:**
    a. Centro de diagnóstico – Región Metropolitana
    b. Programa de exámenes en regiones
2. **Área Quirúrgica**
    a. Programa Clínica Las Condes
    b. Programa operativos en regiones
    c. Programa pabellones compartidos
3. **Área Psicosocial**
    a. Casa de acogida MATER
    b. VAN traslado de pacientes
    c. Apoyo social

b. Proyectos <u>sujetos a rendición a terceros</u> (públicos o privados)

Nuestra corporación tiene un enfoque basado en áreas y actividades principales, según lo explicado en el apartado anterior. Dado esto podemos dividir nuestras principales intervenciones de la siguiente manera:

NOMBRE DEL PROYECTO	Área Diagnóstica
Patrocinador/financista	Corporación Infantil Renal Mater
Público Objetivo / Usuarios	Pacientes pediátricos con patologías nefrourológicas de escasos recursos de todo el país.
Objetivos del proyecto	Realizar exámenes diagnósticos.
Número de usuarios directos alcanzados	Durante el periodo 2020 se realizaron 6.612 prestaciones
Actividades realizadas	Ecografías, Uretrocistografias, Medicina Nuclear, Urodinamia, Consulta Kinésica, Consulta Psicológica y Urológica.
Resultados obtenidos	Entregar oportunamente los exámenes solicitados por médicos para un diagnóstico precoz y seguimiento correspondiente.
Lugar geográfico de ejecución	Centro de diagnóstico ubicado en la comuna de San Miguel – Santiago
¿Concluido al cierre del ejercicio?	**SI** [ ] **NO** [X] *(marque con una X)*

NOMBRE DEL PROYECTO	Programa Clínica las Condes
Patrocinador/financista	Corporación Infantil Renal Mater
Público Objetivo / Usuarios	Pacientes de patología compleja en lista de espera quirúrgica prolongada.
Objetivos del proyecto	Prevenir o corregir patologías del sistema urinario en niños que están en espera en el sistema público y que requieran una aproximación quirúrgica.
Número de usuarios directos alcanzados	7 pacientes pediátricos beneficiados durante el período
Actividades realizadas	Cada procedimiento consiste en: • *Revisión de fichas clínicas* • *Confirmación diagnóstica* • *Ejecución de cirugías* • *Seguimiento de la evolución de pacientes* • *Resolución de complicaciones*
Resultados obtenidos	7 pacientes operados con éxito.
Lugar geográfico de ejecución	Clínica Las Condes, comuna Las Condes, Santiago.
¿Concluido al cierre del ejercicio?	**SI** [ ] **NO** [X] *(marque con una X)*

NOMBRE DEL PROYECTO	Programa Pabellones Compartidos
Patrocinador/financista	Corporación Renal Infantil Mater
Público Objetivo / Usuarios	Pacientes pediátricos incluidos en las listas de espera de los hospitales públicos.
Objetivos del proyecto	1.- Tratamiento quirúrgico oportuno de cirugías urológicas. 2.- Disminuir las listas de espera por falta de recursos en hospitales públicos de Santiago
Número de usuarios directos alcanzados	69 pacientes pediátricos beneficiados en el período
Actividades realizadas	Contratación y coordinación del equipo para el adecuado funcionamiento de los pabellones de los hospitales en convenio.
Resultados obtenidos	82 cirugías exitosas.
Lugar geográfico de ejecución	Hospital Exequiel González Cortes (San Miguel)
¿Concluido al cierre del ejercicio?	**SI** [ ] **NO** [X] *(marque con una X)*

NOMBRE DEL PROYECTO	Casa de Acogida Mater
Patrocinador/financista	Corporación Renal Infantil Mater
Público Objetivo / Usuarios	Madres y niños de regiones que requieran un lugar donde alojarse

Objetivos del proyecto	Entregar un espacio de acogida para madres y sus hijos en tratamiento médico y tengan residencia fuera del área Metropolitana. Favorecer los tratamientos, controles médicos, realización de exámenes, periodos post trasplante, realización de procedimiento ambulatorio de peritoneo diálisis
Número de usuarios directos alcanzados	41 niños y sus cuidadoras beneficiados
Actividades realizadas	Brindar solución a las necesidades básicas de alojamiento, aseo y alimentación.
Resultados obtenidos	589 noches cama
Lugar geográfico de ejecución	Casa de Acogida de la Corporación Mater, ubicada en la comuna de San Miguel, Santiago de Chile
¿Concluido al cierre del ejercicio?	**SI** [ ] **NO** [X] *(marque con una X)*

NOMBRE DEL PROYECTO	VAN Traslados de Pacientes
Patrocinador/financista	Corporación Renal Infantil Mater
Público Objetivo / Usuarios	Niños y niñas que están en hemodiálisis y quienes llegan a casa de acogida y se atienden en un Hospital de la RM
Objetivos del proyecto	Resolver la necesidad de traslado, de niños y niñas con Insuficiencia Renal Crónica y sus adultos cuidadores que se dializan en los Hospitales Luis Calvo Mackenna y Exequiel González Cortés y/o que alojen en la Casa de Acogida Mater por sus controles, para favorecer su adherencia al tratamiento y mejorar la perspectiva de la progresión de la enfermedad.
Número de usuarios directos alcanzados	19 niños y el respectivo adulto acompañante
Actividades realizadas	Retiros desde domicilios hasta hospital y viceversa según disponibilidad y coordinación entre las necesidades de ambos hospitales
Resultados obtenidos	Se realizaron 2.206 prestaciones de traslado
Lugar geográfico de ejecución	Salidas desde Centro de Diagnóstico de la Corporación Mater en San Miguel, recorrido por distintas comunas de Santiago
¿Concluido al cierre del ejercicio?	**SI** [ ] **NO** [X] *(marque con una X)*

2.6 Identificación e involucramiento con Grupos de interés

Grupo de interés	Forma de relacionamiento
Pacientes y sus familias	• Entrega de prestaciones de imagenología y consultas médicas. • Entrega de prestaciones quirúrgicas. • Estadía en casa de acogida para pacientes y su adulto responsable.

	• Traslado de paciente. • Apoyo social en forma de medicamentos, alimentos o habilitación de viviendas de pacientes.
Derivadores: personal de salud que solicita prestaciones	• Entrega de prestaciones de imagenología y consultas médicas para sus pacientes. • Entrega de prestaciones quirúrgicas para sus pacientes.
Sistema salud público	• Programa de Pabellones Compartidos. • Convenios o Licitaciones de exámenes con Hospitales, Municipalidades y otros Centros o Corporaciones. • Apoyo con equipamiento para exámenes relacionados con Hospitales.
Sistema salud privado	• Convenio para cirugías de pacientes en centros privados.
Organizaciones de la sociedad civil: COS, Comité semana del riñón, entre otros.	• Participación en eventos específicos y mesas técnicas
Colaboradores permanentes: personal médico, psicosocial, administrativo y de levantamiento de recursos	• Relación laboral remunerada con salario a valor de mercado
Colaboradores voluntarios: programas sociales y eventos	• Voluntariado no remunerado
Financiadores: personas naturales y jurídicas	• Recibimos recursos monetarios o en especies en el contexto de las actividades desarrolladas por la Corporación

2.7 Prácticas relacionadas con la evaluación y medición de la satisfacción de los usuarios

El año 2020, debido a la pandemia por COVI-19, La Corporación no realizó la encuesta de satisfacción usuario.

2.8 Participación en redes y coordinación con otros actores

1. **Red pública de salud** (hospitales regionales y centros de atención primaria de la Región Metropolitana): Coordinación en entrega de prestaciones de imagenología y quirúrgicas, entre otras.
2. **Organizaciones de la sociedad civil** (Comunidad de Organizaciones Solidarias, Comité de la Semana del Riñón, otros): Participación en eventos y mesas técnicas en relación con nuestros programas.
3. **Sociedades científicas del área renal y urológica**: Participación en jornadas, seminarios y congresos

2.9 Reclamos o Incidentes

La Corporación cuenta con acreditación vigente como prestador por la Superintendencia de Salud y se encuentra en proceso de re-acreditación. Uno de los protocolos a considerar es “SISTEMA DE GESTIÓN DE RECLAMOS, SUGERENCIAS Y FELICITACIONES”.

La gestión de Reclamos, Sugerencias y Felicitaciones es un servicio que permite que las personas atendidas en el Centro de Diagnóstico de la Corporación Renal Infantil Mater, expresen su opinión sobre las diferentes Áreas de trabajo y evalúen las prestaciones realizadas. De sus opiniones es posible deducir expectativas e intereses, las falencias observadas y aciertos de la atención.

El sistema utilizado consiste en disponer formularios foliados a disposición del público. Una vez que lo completan, lo depositan en un buzón en el sector de recepción. Cada una de las opiniones es leída, se informa al área, a la jefatura que corresponda y al funcionario que involucra; luego se responde al usuario mediante carta certificada.

Durante el año 2020, fueron recogidas 23 opiniones desglosadas como sigue:

- ✓ 17 reclamos
- ✓ 2 felicitaciones
- ✓ 3 sugerencias
- ✓ 1 sin información

La mayoría de los reclamos se refieren a información errada o incompleta al momento de agendar o dar indicaciones; también algunos casos de tratos inadecuados desde el personal y de tiempos de espera. Las felicitaciones en su totalidad se refieren al buen trato durante la atención destacando la disposición, paciencia y calidad profesional. Las sugerencias se centraron en mejoras de climatización de los espacios y de entrega información.

Todas estas opiniones fueron respondidas de manera personalizada y constituyen un insumo para plantear mejoras en el trabajo lo que se canaliza a través de las jefaturas de cada Área que fue mencionada.

2.10 Prácticas de gestión ambiental

Contamos con una gestión de residuos con trazas de radioactividad, relacionado con la realización de exámenes de Medicina Nuclear, la que se ajusta a la normativa exigible en el marco de nuestro funcionamiento como centro de diagnóstico. El resto de los programas no generan un impacto ambiental significativo.

3. Información de desempeño

3.1 Objetivos e indicadores de gestión

INDICADORES DE GESTIÓN

AREA	Indicador de gestión	Resultado
		2020
AREA DIAGNÓSTICA	*Cantidad de exámenes realizados en el centro de diagnóstico Mater*	4.142
	Cantidad de consultas realizadas en el centro de diagnóstico Mater	2.470
AREA QUIRÚRGICA	*Cantidad de operativos en regiones realizados*	0
	Cantidad de cirugías realizadas en operativos	0
	Cantidad de pacientes operados en operativos	0
	Cantidad de cirugías pabellones compartidos	82
AREA PSICOSOCIAL	*Tasa de ocupación casa de acogida (ocupación sobre el total de 14 camas disponibles)*	16,8%
	Noches cama casa de acogida	589
	Cantidad de prestaciones de traslado (incluye niño/a más 1 acompañante)	19 niños/as; 2206 traslados

3.2 Indicadores financieros

CUADRO DE INDICADORES FINANCIEROS

	2022
a. Ingresos Operacionales	
$\frac{\text{Ingresos operacionales}}{\text{Total de ingresos}} x100$	56%
b. Ingresos Públicos	
$\frac{\text{Ingresos de origen público}}{\text{Total de ingresos}} x100$	20%
c. Ingresos Eventos	
$\frac{\text{Ingresos provenientes de eventos}}{\text{Total de ingresos}} x100$	9%

4. Estados Financieros

CORPORACIÓN DE AYUDA
AL NIÑO ENFERMO RENAL MATER

Estados Financieros al 31 de diciembre 2021 y 2020
y por los años terminados en esas fechas

(Con el Informe de los Auditores Independientes)

CORPORACIÓN DE AYUDA AL NIÑO ENFERMO RENAL MATER

CONTENIDO

Informe de los Auditores Independientes

Estados de Situación Financiera

Estados de Resultados Integrales por Naturaleza

Estados de Cambios en el Patrimonio Neto

Estados de Flujos de Efectivo

Notas a los Estados Financieros

M$: Cifras expresadas en miles de pesos chilenos
UF : Cifras expresadas en unidades de fomento

Informe de los Auditores Independientes

Señores Directores de
Corporación de Ayuda al Niño Enfermo Renal MATER:

Hemos efectuado una auditoría a los estados financieros adjuntos de Corporación de Ayuda al Niño Enfermo Renal MATER, que comprenden los estados de situación financiera al 31 de diciembre de 2021 y 2020 y los correspondientes estados de resultados integrales, de cambios en el patrimonio y de flujos de efectivo por los años terminados en esas fechas y las correspondientes notas a los estados financieros.

Responsabilidad de la Administración por los estados financieros

La Administración es responsable por la preparación y presentación razonable de estos estados financieros de acuerdo con la Norma Internacional de Información Financiera para Pequeñas y Medianas Entidades (NIIF para las PYMES). Esta responsabilidad incluye el diseño, implementación y mantención de un control interno pertinente para la preparación y presentación razonable de estados financieros que estén exentos de representaciones incorrectas significativas, ya sea debido a fraude o error.

Responsabilidad del auditor

Nuestra responsabilidad consiste en expresar una opinión sobre estos estados financieros a base de nuestras auditorías. Efectuamos nuestras auditorías de acuerdo con Normas de Auditoría Generalmente Aceptadas en Chile. Tales normas requieren que planifiquemos y realicemos nuestro trabajo con el objeto de lograr un razonable grado de seguridad que los estados financieros están exentos de representaciones incorrectas significativas.

Una auditoría comprende efectuar procedimientos para obtener evidencia de auditoría sobre los montos y revelaciones en los estados financieros. Los procedimientos seleccionados dependen del juicio del auditor, incluyendo la evaluación de los riesgos de representaciones incorrectas significativas de los estados financieros, ya sea debido a fraude o error. Al efectuar estas evaluaciones de los riesgos, el auditor considera el control interno pertinente para la preparación y presentación razonable de los estados financieros de la entidad con el objeto de diseñar procedimientos de auditoría que sean apropiados en las circunstancias, pero sin el propósito de expresar una opinión sobre la efectividad del control interno de la entidad. En consecuencia, no expresamos tal tipo de opinión. Una auditoría incluye, también, evaluar lo apropiadas que son las políticas de contabilidad utilizadas y la razonabilidad de las estimaciones contables significativas efectuadas por la Administración, así como una evaluación de la presentación general de los estados financieros.

Consideramos que la evidencia de auditoría que hemos obtenido es suficiente y apropiada para proporcionarnos una base para nuestra opinión de auditoría.

© KPMG Auditores Consultores SpA, sociedad por acciones chilena y una firma miembro de la organización global de KPMG de firmas miembro independientes afiliadas a KPMG International Limited, una entidad privada limitada por garantía inglesa. Todos los derechos reservados.

Santiago
Isidora Goyenechea 3520
Piso 2, Las Condes
+56 2 2997 1000
contacto@kpmg.com

Opinión

En nuestra opinión, los mencionados estados financieros presentan razonablemente, en todos sus aspectos significativos, la situación financiera de Corporación de Ayuda al Niño Enfermo Renal MATER al 31 de diciembre de 2021 y 2020 y los resultados de sus operaciones y los flujos de efectivo de acuerdo con la Norma Internacional de Información Financiera para Pequeñas y Medianas Entidades.

Leonardo Castillo C KPMG SpA

Santiago, 2 de junio de 2022

© KPMG Auditores Consultores SpA, sociedad por acciones chilena y una firma miembro de la organización global de KPMG de firmas miembro independientes afiliadas a KPMG International Limited, una entidad privada limitada por garantía inglesa. Todos los derechos reservados.

CORPORACIÓN DE AYUDA AL NIÑO ENFERMO RENAL MATER

Estados de Situación Financiera
al 31 de diciembre de 2021 y 2020

Activos	**Nota**	**2021 M$**	**2020 M$**
Activos corrientes:			
Efectivo y equivalente al efectivo	4	770.396	743.363
Deudores y otras cuentas por cobrar	5	85.966	50.676
Inventarios	6	1.367	6.718
Otros activos no financieros, corrientes	10	46.860	-
Total activos corrientes		904.589	800.757
Activos no corrientes:			
Propiedad, planta y equipos	8	1.625.065	1.458.327
Total activos no corrientes		1.625.065	1.458.327
Total activos		2.529.654	2.259.084

Las notas adjuntas forman parte integral de estos estados financieros.

CORPORACIÓN DE AYUDA AL NIÑO ENFERMO RENAL MATER

Estados de Situación Financiera, Continuación
al 31 de diciembre de 2021 y 2020

Pasivo y patrimonio	**Nota**	**2021 M$**	**2020 M$**
Pasivo:			
Cuentas por pagar	9	49.099	53.335
Otros pasivos no financieros, corrientes	10	73.676	-
Total pasivo corriente		122.775	53.335
Patrimonio:			
Patrimonio neto	11	2.205.749	2.148.904
Superávit del ejercicio		201.130	56.845
Total patrimonio		2.406.879	2.205.749
Total pasivos y patrimonio neto		2.529.654	2.259.084

Las notas adjuntas forman parte integral de estos estados financieros.

CORPORACIÓN DE AYUDA AL NIÑO ENFERMO RENAL MATER

Estados de Resultados Integrales por Naturaleza
por los años terminados al 31 de diciembre de 2021 y 2020

	Nota	2021 M$	2020 M$
Ingresos por donaciones y de actividades ordinarias	12	968.905	849.159
Remuneraciones	13	(455.247)	(479.852)
Gastos generales	14	(120.522)	(113.125)
Gastos específicos de programas sociales	15	(86.444)	(87.586)
Gastos para captación de recursos	16	(18.041)	(9.907)
Depreciación	8	(95.603)	(93.555)
Ingresos (gastos) financieros	17	8.082	(8.289)
Ganancia antes de impuestos		201.130	56.845
Gastos por impuesto a las ganancias		-	-
Superávit del ejercicio		201.130	56.845
Otros resultados integrales		-	-
Resultado integral		201.130	56.845

Las notas adjuntas forman parte integral de estos estados financieros.

CORPORACIÓN DE AYUDA AL NIÑO ENFERMO RENAL MATER

Estados de Cambios en el Patrimonio Neto
por los años terminados al 31 de diciembre de 2021 y 2020

	Capital pagado M$	Otras reservas M$	Resultados acumulados M$	Patrimonio total M$
Saldo inicial período actual 1 de enero de 2021	-	-	2.205.749	2.205.749
Superávit del ejercicio	-	-	201.130	201.130
Total resultados integrales	-	-	201.130	201.130
Saldo final al 31 de diciembre de 2021	-	-	2.406.879	2.406.879

	Capital pagado M$	Otras reservas M$	Resultados acumulados M$	Patrimonio total M$
Saldo inicial período actual 1 de enero de 2020	-	-	2.148.904	2.148.904
Superávit del ejercicio	-	-	56.845	56.845
Total resultados integrales	-	-	56.845	56.845
Saldo final al 31 de diciembre de 2020	-	-	2.205.749	2.205.749

Las notas adjuntas forman parte integral de estos estados financieros.

CORPORACIÓN DE AYUDA AL NIÑO ENFERMO RENAL MATER

Estados de Flujos de Efectivo
por los años terminados al 31 de diciembre de 2021 y 2020

	Nota	2021 M$	2020 M$
Flujo generado por actividades de la operación:			
Ganancia del ejercicio		201.130	56.845
Cargos (abonos) a resultados que no representan flujo de efectivo:			
Depreciación del ejercicio	8	95.603	93.555
(Aumento) disminución de activos, que afectan al flujo de efectivo			
Deudores y otras cuentas por cobrar corrientes		(35.289)	14.133
Inventarios		5.351	5.378
Aumento (disminución) de pasivos, que afectan al flujo de efectivo:			
Cuentas por pagar		(4.236)	(35.256)
Flujo neto generado por actividades de la operación		262.559	134.655
Flujo utilizado por las actividades de la inversión:			
Adquisiciones de propiedad, planta y equipos	8	(262.342)	(19.467)
Flujo neto utilizado por actividades de inversión		(262.342)	(19.467)
Flujo originado por las actividades de financiamiento:			
Variación neta de Proyectos con financiamiento estatal	17	26.816	-
Flujo neto originado por actividades de financiamiento		26.816	-
Variación del efectivo equivalente durante el ejercicio		27.033	115.188
Saldo inicial de efectivo y equivalente al efectivo		743.363	628.175
Saldo final de efectivo y equivalente al efectivo	4	770.396	743.363

Las notas adjuntas forman parte integral de estos estados financieros.

CORPORACIÓN DE AYUDA AL NIÑO ENFERMO RENAL MATER

ÍNDICE

(1) Información general 9
(2) Base de presentación de los estados financieros 9
(3) Políticas contables significativas 11
(4) Efectivo y equivalentes al efectivo 18
(5) Deudores y otras cuentas por cobrar 20
(6) Inventario 20
(7) Impuestos diferidos e impuesto a las ganancias 20
(8) Propiedades y equipos 21
(9) Cuentas por pagar 21
(10) Otros activos y pasivo no financieros, corrientes 22
(11) Patrimonio 22
(12) Ingresos por donaciones y de actividades ordinarias 23
(13) Remuneraciones 23
(14) Gastos generales 23
(15) Gastos específicos de programas sociales 24
(16) Gastos para captación de recursos 24
(17) (Gastos) ingresos financieros 24
(18) Contingencias y restricciones 24
(19) Cauciones obtenidas de terceros 25
(20) Covid-19 25
(21) Hechos posteriores 25

CORPORACIÓN DE AYUDA AL NIÑO ENFERMO RENAL MATER

Notas a los Estados Financieros
al 31 de diciembre de 2021 y 2020

(1) Información general

Corporación de Ayuda al Niño enfermo renal MATER (La "Corporación"), en una Corporación sin fines de lucro, se constituyó por escritura pública en la notaría Andrés Rubio Flores con repertorio N°8363/94 el día 23 de noviembre de 1994. Constitúyese una Corporación de beneficencia de derecho privado regida por el Título Trigésimo Tercero del Libro Primero, del Código Civil y por el Reglamento sobre Concesión de Personalidad Jurídica del Ministerio de Justicia.

En la actualidad la Corporación apoya a la comunidad en las siguientes áreas:

- Diagnóstica. Opera un centro de diagnóstico en la comuna de San Miguel donde atiende pacientes de todo Chile. En este centro de diagnóstico se realizan cada año unas 14.500 atenciones entre exámenes médicos, principalmente imagenológicos, y consultas. Adicionalmente coordina la realización de exámenes de menor complejidad en regiones proveyendo los recursos necesarios, equipos o financieros, necesarios para poder llevarlos a cabo.
- Quirúrgica. Coordina tres programas diferentes: operativos quirúrgicos en regiones, pabellones compartidos y cirugías CLC.

- Educación. Participa en diferentes instancias, todas ellas relacionadas con la especialidad, al objeto de mejorar la atención y el tratamiento de la enfermedad. Estas instancias incluyen, participación en la formación de especialistas, asistencia y presentación de trabajos en congresos o la realización de jornadas educativas a profesionales de atención primaria.
- Psicosocial. Consta de varios programas siendo los más relevantes: casa de acogida, traslado de pacientes, salas de juego y ayudas a pacientes en diferentes formas.

El domicilio legal de la Corporación es San Ignacio de Loyola N°3637, comuna de San Miguel.

Al 31 de diciembre de 2021, la Corporación mantiene 30 trabajadores.

Al 31 de diciembre de 2020, la Corporación mantiene 32 trabajadores.

(2) Base de presentación de los estados financieros

(a) Bases de preparación de los estados financieros

Los presentes estados financieros han sido presentados de acuerdo a la Norma Internacional de Información Financiera para Pequeñas y Medianas Entidades, NIIF para las Pymes, (IFRS por SMES por sus siglas en inglés) adoptadas por el Colegio de Contadores de Chile A.G. Las cifras incluidas en los estados financieros adjuntos están expresadas en miles de pesos, debido a que el peso chileno es la moneda funcional de la Corporación.

Los presentes estados financieros de Corporación de Ayuda al Niño Enfermo Renal Mater han sido aprobados por la Administración con fechas 2 de junio de 2022, los cuales serán sometidas para la aprobación del directorio y no se esperan modificaciones sobre los mismos.

(2) Base de presentación de los estados financieros, continuación

(b) Período contable

Los presentes estados financieros cubren los siguientes períodos contables:

- Estados de situación financiera clasificada al 31 de diciembre de 2021 y 2020.
- Estados de resultados integrales por naturaleza por los años terminados el 31 de diciembre de 2021 y 2020.
- Estados de cambios en el patrimonio neto por los años terminados el 31 de diciembre de 2021 y 2020.
- Estados de flujos de efectivo por los años terminados el 31 de diciembre de 2021 y 2020.
- Notas a los Estados Financieros al 31 de diciembre de 2021 y 2020.

(c) Responsabilidad de la información y estimaciones realizadas

La información contenida en estos estados financieros es responsabilidad del Directorio de la Corporación, quien manifiesta expresamente que se han aplicado en su totalidad los principios y criterios incluidos en las NIIF para las Pymes.

La preparación de los estados financieros requiere que la Administración realice estimaciones y utilice supuestos que afecten los montos incluidos en estos estados financieros y sus Notas relacionadas. Las estimaciones realizadas y supuestos utilizados por la Corporación se encuentran basadas en la experiencia histórica e información suministrada por fuentes externas calificadas, en los casos que se llegasen a requerir.

(d) Compensación de saldos y transacciones

Como norma general, en los estados financieros no se compensa ni los activos y pasivos, ni los ingresos y gastos, salvo aquellos casos en que la compensación sea requerida o esté permitida por alguna norma y esta presentación sea el reflejo del fondo de la transacción.

Los ingresos y gastos con origen en transacciones que, contractualmente o por imperativo de una norma legal, contemplan la posibilidad de compensación y que el Corporación tiene la intención de liquidar por su importe neto o de realizar el activo y proceder al pago del pasivo de forma simultánea se presentan netos en las cuentas de resultados integrales y estado de situación financiera.

(e) Base de medición

Los presentes estados financieros han sido preparados bajo la base de costo histórico, con excepción a los instrumentos financieros que se miden a su valor razonable.

(f) Moneda funcional y de moneda de presentación

Las partidas incluidas en los presentes estados financieros se valoran utilizando la moneda del entorno económico principal en que la Corporación desarrolla sus actividades (según NIIF para las PYMEs la Sección 30). Los estados financieros se presentan en pesos chilenos, que es la moneda funcional y de presentación de la Corporación. Toda la información es presentada en miles de pesos (M$) y ha sido redondeada a la unidad más cercana.

(3) Políticas contables significativas

Las principales políticas contables aplicadas en la elaboración de los presentes estados financieros son las siguientes:

(a) Uso de estimaciones y juicios

En la preparación de los estados financieros se han utilizado determinadas estimaciones realizadas por la Administración, para cuantificar algunos de los activos, pasivos, ingresos, gastos y compromisos que figuran registrados en estos. Estas estimaciones se refieren básicamente a:

- Nota 8: Propiedades, planta y equipo – Determinación de las vidas útiles.

A pesar de que esta estimación se ha realizado en función de la mejor información disponible en la fecha de preparación de estos estados financieros sobre los hechos analizados, es posible que acontecimientos que puedan tener lugar en el futuro obliguen a modificarlas (al alza o a la baja) en próximos ejercicios, lo que se haría de forma prospectiva, reconociendo los efectos del cambio de estimaciones en los correspondientes estados financieros futuros.

(b) Definición de corriente y no corriente en clasificación de saldos contables

Los saldos contables se clasifican, en el estado de situación financiera, en función a sus respectivos vencimientos. En concreto, los saldos contables con vencimiento igual o inferior a doce meses se clasifican como corrientes, mientras que los superiores a doce meses en no corrientes.

(c) Medición de valores razonables

Algunas de las políticas y revelaciones contables de la Corporación requieren la medición de los valores razonables tanto de los activos y pasivos financieros como de los no financieros. Cuando se mide el valor razonable de un activo o pasivo, la Corporación utiliza datos de mercado observables siempre que sea posible. Los valores razonables se clasifican en niveles distintos dentro de una jerarquía del valor razonable que se basa en las variables usadas en las técnicas de valoración, conforme a las categorías de valor razonable indicadas en la NIFF 13 como sigue:

Nivel 1: Precios cotizados (no-ajustados) en mercados activos para activos o pasivos idénticos.
Nivel 2: Datos diferentes de los precios cotizados incluidos en el Nivel 1, que sean observables para el activo o pasivo, ya sea directa (es decir, precios) o indirectamente (es decir, derivados de los precios).
Nivel 3: Datos para el activo o pasivo que no se basan en datos de mercados observables (datos de entrada no observables).

Si los datos de entrada usados para medir el valor razonable de un activo o pasivo pueden clasificarse en niveles distintos de la jerarquía del valor razonable, entonces la medición del valor razonable se clasifica en su totalidad en el mismo nivel de la jerarquía del valor razonable que el nivel más bajo que sea significativo para la medición total.

(3) Políticas contables significativas, continuación

(c) Medición de valores razonables, continuación

La Corporación reconoce, en el caso de que ocurran, la transferencia entre los niveles de la jerarquía del valor razonable al final del período sobre el que se informa durante el que ocurrió el cambio.

(d) Transacciones en moneda extranjera y unidades de reajuste

Transacciones y saldos

Todas las operaciones que realiza la Corporación en una moneda diferente a la moneda funcional son tratadas como moneda extranjera y se registran al tipo de cambio vigente a la fecha de la transacción.
Las transacciones en moneda extranjera se convierten a la moneda funcional utilizando los tipos de cambio vigentes en las fechas de las transacciones. Las pérdidas y ganancias en moneda extranjera que resultan de la liquidación de estas transacciones y de la conversión al tipo de cambio de cierre de los activos y pasivos monetarios denominados en moneda extranjera, se reconocen en el estado de resultados.

Bases de conversión

Los activos y pasivos mantenidos en Unidad de Fomento (UF) y en moneda extranjera (US$) han sido convertidos a pesos chilenos, considerando los tipos de cambio observados a la fecha de cierre de cada ejercicio, de acuerdo a lo siguiente:

	2021 **M$**	**2020** **M$**
Unidad de Fomento (UF)	30.991,74	29.070,33
Dólares estadounidenses (US$)	844,69	710,95

(e) Instrumentos financieros

(i) Activos y pasivos financieros básicos

Los instrumentos financieros básicos están compuestos de efectivo y equivalentes al efectivo, deudores comerciales y otras cuentas por cobrar, pasivos financieros y cuentas por pagar comerciales y otras cuentas por pagar, los cuales son medidos al costo amortizado. La Entidad reconoce un activo o un pasivo financiero cuando se obliga o compromete con las cláusulas contractuales del mismo.

La Corporación reconoce inicialmente sus activos y pasivos financieros al precio de la transacción (incluyendo los costos de transacción, excepto en la medición inicial de los activos y pasivos financieros que se miden al valor razonable con cambios en resultados), al 31 de diciembre de 2021 y 2020.

Al final de cada período sobre el que se informa, la Corporación medirá los instrumentos financieros al costo amortizado utilizando el método del interés efectivo.

(3) Políticas contables significativas, continuación

(e) Instrumentos financieros, continuación

(ii) Otros instrumentos financieros

Al final de cada período sobre el que se informa, la Corporación medirá los instrumentos financieros que queden dentro del alcance de la Sección 12 otros instrumentos financieros al valor razonable y reconocerá los cambios en el valor razonable en el resultado.

Si la Corporación transfiriera activos financieros a un tercero en una transacción que no cumple las condiciones para la baja en cuentas, la entidad revelará para cada clase de estos activos financieros lo siguiente:

- La naturaleza de los activos.
- La naturaleza de los riesgos y ventajas inherentes a la propiedad a los que la entidad continúe expuesta.
- El importe en libros de los activos o de cualesquiera pasivos asociados que la entidad siga reconociendo.

(f) Propiedades, planta y equipos

La Corporación aplica el modelo de costos en la valorización de sus propiedades y equipos, para ello se contabilizan al costo menos la depreciación acumulada y el importe acumulado de las pérdidas por deterioro del valor.

La depreciación de propiedades y equipos es calculada en la vida útil estimada de los bienes, considerando el valor residual estimado en éstos. Las estimaciones de vidas útiles y valores residuales de las propiedades y equipos son revisadas y ajustadas si es necesario, al cierre de los estados financieros.

La Corporación, en base al resultado de las pruebas de deterioro, considera que el valor contable de los activos no supera el valor recuperable de los mismos.

Los años de vida útiles estimados se resumen:

Activos	**Años**
Equipos	5
Muebles y útiles	3
Maquinarias y equipo	3
Mejoras a la propiedad arrendada	5
Vehículos de motor	7
Edificios	50

Las ganancias o pérdidas que surgen en venta de bienes de propiedades y equipos se reconocen como resultado del ejercicio y se calcula como la diferencia entre el valor venta y el valor neto contable del activo.

(3) Políticas contables significativas, continuación

(g) Deterioro del valor de los activos

(i) Activos financieros

Durante el ejercicio y en la fecha del cierre del mismo, se evalúa si existe algún indicio de algún activo que pudiera haberse deteriorado. En caso que exista algún indicio de deterioro, se realiza una estimación del monto recuperable de dicho activo para determinar, en su caso, el monto del deterioro.

En el caso de los activos financieros valorizados al costo amortizado, la pérdida por deterioro corresponde a la diferencia entre el valor libro del activo y el valor presente de los flujos futuros de caja estimados, descontados a la tasa de interés efectiva original del activo financiero. Las inversiones financieras de la Corporación son realizadas en instituciones crediticias de alta calidad y mantenidas a corto y mediano plazo, por lo que no presentan a la fecha un indicio de deterioro respecto de su valor libro.

Las pérdidas por deterioro de valor de un activo reconocidas en ejercicios anteriores, son revertidas sólo cuando se produce un cambio en las estimaciones utilizadas para determinar el importe recuperable del mismo, desde que se reconoció el ultimo deterioro.

Para determinar la necesidad de realizar un ajuste por deterioro en los activos financieros, se sigue el siguiente procedimiento:

- En el caso de los deudores y cuentas por cobrar, la Corporación tiene definida una política para el registro de estimaciones por deterioro en función del porcentaje de recuperabilidad de los saldos por cobrar, que se aplica con carácter general, excepto en aquellos casos en que exista alguna particularidad que hace aconsejable el análisis específico de la cobrabilidad.
  La existencia de dificultades financieras significativas por parte del deudor, la probabilidad de que el deudor entre en quiebra o reorganización financiera y la falta o mora excesiva en los pagos se consideran indicadores de que la cuenta a cobrar se podría haber deteriorado.
- La mayoría de las prestaciones médicas e insumos se realizan en condiciones de créditos normales y no se cobran intereses.
- En el caso de los otros instrumentos financieros, la Corporación tiene la política de evaluar si hay evidencia de deterioro de valor, considerando aquellos indicios relacionados con dificultades financieras del emisor, impago e incumplimiento de contrato.

(3) Políticas contables significativas, continuación

(g) Deterioro del valor de los activos, continuación

(ii) Activos no financieros

En la fecha de cierre de los estados financieros, se evalúa si existe algún indicio de que algún activo pudiera haberse deteriorado. En caso de que exista algún indicio de deterioro, se realiza una estimación del monto recuperable de dicho activo para determinar, en su caso, el monto del deterioro. Si se trata de activos identificables que no generan flujos de caja de forma independiente, se estima la recuperabilidad de la unidad generadora de efectivo a la que pertenece el activo, entendiendo como tal el menor grupo identificable de activos que generan entradas de efectivo independientes.

El monto recuperable es el mayor entre el valor de mercado menos el costo necesario para su venta y el valor en uso, entendiendo por valor en uso el valor actual de los flujos de caja futuros estimados.

Para el cálculo del valor de recuperación de las propiedades, plantas y equipos, el valor en uso es el criterio utilizado por la Corporación en prácticamente la totalidad de los casos.

Para estimar el valor en uso, la Corporación prepara las proyecciones de flujos de caja futuros a partir de los presupuestos disponibles. Estos presupuestos incorporan las mejores estimaciones de la Administración sobre los ingresos y costos de las unidades generadoras de efectivo utilizando las proyecciones sectoriales, la experiencia del pasado y las expectativas futuras. Estos flujos se descuentan para calcular su valor actual a una tasa que recoge el costo de capital del negocio. Para su cálculo se tiene en cuenta el costo actual del dinero y las primas de riesgo utilizadas de forma general entre los analistas para el negocio. En el caso de que el monto recuperable sea inferior al valor neto en libros del activo, se registra la correspondiente pérdida por deterioro por la diferencia.

Las pérdidas por deterioro de valor de un activo (distinto de la plusvalía) reconocidas en ejercicios anteriores, son revertidas sólo cuando se produce un cambio en las estimaciones utilizadas para determinar el importe recuperable del mismo, desde que se reconoció el último deterioro. En estos casos, se aumenta el valor del activo con abono a resultados hasta el valor en libros que el activo hubiera tenido de no haberse reconocido en su oportunidad una pérdida por deterioro.

(h) Efectivo y equivalente al efectivo

El efectivo y equivalente al efectivo incluye el efectivo en caja, los montos en bancos y los depósitos a plazo con una fecha de vencimiento o rescate original de tres meses o menos desde la fecha de inversión. En el estado de situación financiera, los sobregiros, de existir, se clasifican como préstamos en el pasivo corriente.

(3) Políticas contables significativas, continuación

(i) Flujo de efectivo

Para la elaboración del estado de flujos de efectivo realizado por el método indirecto se toman en consideración los siguientes conceptos:

(i) Flujo efectivo

Corresponde a las entradas y salidas de efectivo.

(ii) Actividades de operaciones

Corresponde a las actividades normales que constituyen la principal fuente de ingresos ordinarios realizados por la Corporación.

(iii) Actividades de inversión

Corresponde la adquisición, enajenación o disposición por otros medios, de activos a largo plazo y otras inversiones no incluidas en el efectivo y equivalente de efectivo.

(iv) Actividades de financiamiento

Las que producen cambios en el tamaño y composición del patrimonio neto y de los pasivos que no formen parte de las actividades operaciones ni de inversión.

(j) Provisiones

Las obligaciones existentes a la fecha de los estados financieros, surgidas como consecuencia de sucesos pasados de los que pueden derivarse perjuicios patrimoniales de probable materialización para la Corporación, cuyo monto y momento de pago son inciertos, se registran en el estado de situación financiera como provisiones por el valor actual del monto más probable que se estima que la Corporación tendrá que desembolsar para pagar la obligación.

Las provisiones se cuantifican teniendo en consideración la mejor información disponible en la fecha de la emisión de los estados financieros, sobre las consecuencias del suceso y son reestimadas en cada cierre contable posterior.

(k) Beneficios a los empleados

(i) Beneficios a corto plazo

Los beneficios a los empleados a corto plazo son reconocidos como gasto cuando se presta el servicio relacionado. Se reconoce una obligación por el monto que se espera pagar si la Corporación posee una obligación legal o implícita actual de pagar este monto como resultado de un servicio entregado por el empleado en el pasado y la obligación puede ser estimada con fiabilidad.

(3) Políticas contables significativas, continuación

(k) Beneficios a los empleados, continuación

(ii) Obligación por vacaciones

La Corporación reconoce el gasto por concepto de vacaciones del personal mediante el método del devengo. Este beneficio corresponde a todo el personal y es registrado a su valor nominal. Las obligaciones por vacaciones al personal se presentan en cuentas comerciales y otras cuentas por pagar.

(l) Impuestos renta e impuestos diferidos

Por regla general la Corporación no determina impuesto a la renta, debido a que los ingresos de su actividad se encuentran exentos del pago del tributo. La Corporación determina impuesto a la renta por ingresos generados por otras actividades tales como ingresos financieros.

La Corporación no reconoce activos ni pasivos por impuestos diferidos ya que no presenta diferenciales temporales de impuestos atribuibles a los ingresos afectos a impuestos a la renta.

La Corporación es una institución sin fines de lucro y cuyas utilidades se destinan al desarrollo de su objeto social. En la medida que la Corporación ejecute actos, operaciones o actividades que le generen una utilidad que se encuentre comprendida en el concepto de renta definido para los efectos tributarios de acuerdo a lo definido en la Ley de la Renta de Impuesto a la renta, especialmente al Impuesto de Primera Categoría establecido en el Artículo N°20 de la misma ley, será aplicable la tasa general vigente, aplicada sobre la base imponible que resulte de deducir de los ingresos brutos obtenidos todos los costos y gastos necesarios para producir o generar dichos ingresos, conforme al mecanismo de los Artículos Nos. 29 al 33 de la citada ley. Esto también tiene carácter general salvo cuando existan normas especiales que declaren algunas donaciones como exentas. En nuestro caso particular serían:

- Todas las donaciones recibidas al amparo del D.L. N°3.063 de 1979, Artículo N°46 sobre Rentas Municipales y de la Ley N°19.885.
- Donaciones de poco monto establecidas por la costumbre. El Capítulo II, de la ley de impuesto a las herencias, asignaciones y donaciones, señala que ciertas asignaciones y donaciones, estarán exentas de impuestos entre ellas: Las donaciones de poco monto establecidas por la costumbre.

(3) Políticas contables significativas, continuación

(m) Reconocimiento de ingresos

La Corporación reconoce los ingresos cuando se recibe el importe, se puede valorizar con fiabilidad y cumplan las condiciones específicas para cada una de las actividades de la Corporación.

La Corporación reconocerá los ingresos con efecto en resultados cuando dicha donación no impone condición de rendimiento futura específica sobre los receptores y cuando los importes obtenidos sean exigibles.

(i) Donaciones

Sólo se reconocen ingresos ordinarios derivados de aportes de personas naturales y jurídicas, cuando no existe obligación de devolución.

(ii) Prestación de servicios

Sólo se reconocen ingresos ordinarios derivados de la prestación de servicios cuando estos pueden ser estimados con fiabilidad y en función del grado de realización de la prestación del servicio a la fecha del estado de situación financiera.

(4) Efectivo y equivalentes al efectivo

La composición de las partidas que integran el saldo de efectivo y equivalente de efectivo al 31 de diciembre de 2021 y 2020, es la siguiente:

	2021 M$	2020 M$
Caja	22	107
Saldos en bancos	197.334	31.526
Fondo mutuo BICE (a)	188.973	222.022
Fondo mutuo Credicorp (a)	228.877	257.686
Fondo mutuo Banchile (a)	70.694	200.024
Fondo mutuo BCI (a)	84.496	31.998
Totales	770.396	743.363

El efectivo en caja y cuentas corrientes bancarias son recursos disponibles y su valor razonable es igual a su valor libro. Los saldos en bancos se componen de cuentas corrientes bancarias en pesos chilenos.

(4) Efectivo y equivalentes al efectivo, continuación

(a) Detalle Fondos Mutuos

Instrumento	Emisor	Mon.	2021 M$
Cartera Renta Fija	Bice	CLP	188.973
Cartera Renta Fija local	Credicorp Capital	CLP	228.877
Renta Fija	Banchile Inversiones	CLP	70.694
FM Dólar Cash Serie clásica	BCI	USD	84.496
Totales			573.040

Instrumento	Emisor	Mon.	N° Cuotas	Valor Cuota CLP	2020 M$
FM-Liqui_Pesos-Clásica	Bice AGF	CLP	252	3.647	919
FM-Renta C.P-Clásica	Bice AGF	CLP	23.702	1.407	33.345
FI Deuda Nacional-1	Bice AGF	CLP	163.257	1.150	187.747
Bono empresa (BLAPO-F y BLAPO G)	Bice AGF	CLP	1	11	11
Sub-total					222.022
DEUDA 360, serie B	Credicorp Capital	CLP	507	1.205	611
LIQUIDEZ, serie B	Credicorp Capital	CLP	6.638	1.611	10.692
SPREADCORP, serie D	Credicorp Capital	CLP	53.070	1.286	68.253
DEUDA CORP, serie B	Credicorp Capital	CLP	59.424	1.256	74.615
IMT E-PLUS, serie B	Credicorp Capital	CLP	62.075	1.668	103.515
Sub-total					257.686
FM Money Market/capital EFEA	Banchile Inversiones	CLP	34.853	1.292	45.025
Corporate Dólar AE A	Banchile Inversiones	USD	172	1.268	154.999
Sub-total					200.024
FM Dólar Cash Serie clásica	BCI	USD	356	126	31.998
Totales					711.730

(5) Deudores y otras cuentas por cobrar

El detalle de los deudores comerciales y otras cuentas por cobrar corrientes al 31 de diciembre de 2021 y 2020, se indican a continuación:

	2021 M$	2020 M$
Clientes	672	2.295
Otras cuentas y documentos por cobrar (1)	101.571	64.879
Pérdidas por deterioro de cuentas por cobrar	(16.277)	(16.498)
Totales	85.966	50.676

Los saldos incluidos en el rubro no devengan intereses.

(1) Los documentos por cobrar al 31 diciembre 2021 y 2020 corresponden a M$43.503 y M$40.140 respectivamente, por saldos registrados en esta categoría correspondientes a facturaciones a hospitales, Fonasa, Servicios de Salud Metropolitano e Isapre Consalud principalmente.

(6) Inventario

El detalle del inventario al 31 de diciembre de 2021 y 2020, se indica a continuación:

	2021 M$	2020 M$
Insumos médicos	1.367	6.718
Totales	1.367	6.718

No existen existencias entregadas como garantías de deudas al 31 de diciembre de 2021 y 2020.

(7) Impuestos diferidos e impuesto a las ganancias

La Corporación no está sujeta al reconocimiento de impuesto a la renta ni impuesto diferido. Adicionalmente, la Corporación no espera obtener ganancias de los servicios prestados.

(8) Propiedades y equipos

Las propiedades y equipos al 31 de diciembre de 2021 y 2020 se componen de acuerdo a lo siguiente:

	2021			2020		
	Valor bruto M$	Depreciación acumulada M$	Valor neto M$	Valor bruto M$	Depreciación acumulada M$	Valor neto M$
Muebles y útiles	31.371	(26.442)	4.929	30.476	(23.507)	6.969
Vehículo	23.082	(18.156)	4.926	23.082	(15.586)	7.496
Máquinas y equipos	475.521	(389.787)	85.734	467.193	(342.294)	124.899
Mejoras e instalaciones	1.008.674	(254.198)	754.476	755.555	(211.592)	543.963
Bienes raíces	775.000	-	775.000	775.000	-	775.000
Totales	2.313.647	(688.582)	1.625.065	2.051.306	(592.979)	1.458.327

Las propiedades, plantas y equipos al 31 de diciembre de 2021 y 2020 se componen de acuerdo a la siguiente manera:

	Muebles y útiles M$	Vehículos M$	Máquinas y equipos M$	Mejoras e instalaciones M$	Bienes raíces M$	Total M$
Saldos al 1 de enero de 2021	6.969	7.496	124.899	543.963	775.000	1.458.327
Adiciones	895	0	8.327	253.119	-	262.341
Gastos por depreciación	(2.935)	(2.570)	(47.492)	(42.606)	-	(95.603)
Saldo al 31 de diciembre de 2021	4.929	4.926	85.734	754.476	775.000	1.625.065
Saldos al 1 de enero de 2020	9.210	10.066	165.281	572.858	775.000	1.532.415
Adiciones	980	-	12.965	5.522		19.467
Gastos por depreciación	(3.221)	(2.570)	(53.347)	(34.417)	-	(93.555)
Saldos al 31 de diciembre de 2020	6.969	7.496	124.899	543.963	775.000	1.458.327

La depreciación al 31 de diciembre de 2021 y 2020, asciende a M$95.603 y M$93.555 y se presenta en el estado de resultados integrales en el rubro de depreciación.

(9) Cuentas por pagar

El detalle al 31 de diciembre de 2021 y 2020, es el siguiente:

	2021 M$	2020 M$
Proveedores	2.827	8.667
Otras cuentas por pagar (1)	39.933	37.861
Retenciones previsionales	6.339	6.807
Totales	49.099	53.335

(1) Las otras cuentas por pagar corresponden principalmente a cuenta por pagar a los empleados, al 31 diciembre de 2021 y 2020 el saldo corresponde a M$27.173 y M$27.147 respectivamente.

(10) Otros activos y pasivo no financieros, corrientes

El detalle al 31 de diciembre de 2021 y 2020, es el siguiente:

(a) Activos corrientes

	2021 M$	2020 M$
Rendición Proy. Ministerio Desarrollo Social-Concurso Chile Compromiso de todos	20.582	-
Rendición Proy. Presidencia de la República-Subvención Presidencial	26.278	-
Totales	46.860	-

(b) Pasivos corrientes

	2021 M$	2020 M$
Fondo para Proy. Ministerio Desarrollo Social-Concurso Chile Compromiso de todos	23.676	-
Fondo para Proy. Presidencia de la República-Subvención Presidencial	50.000	-
Totales	73.676	-
Variación neta de fondos estatales para proyectos	26.816	-

(11) Patrimonio

Al 31 de diciembre de 2021 y 2020 el Patrimonio de la Corporación corresponde a la capitalización de los resultados acumulados del ejercicio anteriores y del ejercicio, los que asciende a la suma de M$2.406.879 y M$2.205.749 respectivamente.

De acuerdo con lo establecido en los estatus sociales que para atender a sus fines la Corporación dispondrá de las rentas que provengan de los aportes y otras fuentes de ingresos y el exceso se capitaliza formando parte de su patrimonio.

	2021 M$	2020 M$
Resultado acumulado ejercicio anteriores	2.205.749	2.148.904
Superávit del ejercicio	201.130	56.845
Totales	2.406.879	2.205.749

Al 31 de diciembre de 2021 y 2020 el Patrimonio de la Corporación no presentó restricción alguna sobre dicho Patrimonio.

(12) Ingresos por donaciones y de actividades ordinarias

El detalle de este rubro de las cuentas de resultados al 31 de diciembre de 2021 y 2020, es el siguiente:

	2021 M$	2020 M$
Donaciones	707.295	708.263
Prestación de servicios	261.610	140.896
Totales	968.905	849.159

Los ingresos por donaciones corresponden a aportes de personas jurídicas y personas naturales, no impone condiciones de rendimiento futuros específico.

(13) Remuneraciones

Los gastos por naturaleza netos generados al cierre de cada ejercicio, se componen de la siguiente forma:

	2021 M$	2020 M$
Remuneraciones y honorarios	(407.517)	(365.323)
Aportes patronales	(16.251)	(17.184)
Otros gastos de personal	(31.479)	(97.345)
Totales	(455.247)	(479.852)

Estas remuneraciones corresponden tanto a personal contratado como a profesionales que prestan servicios a honorarios.

Ninguno de los miembros del directorio percibe remuneración o dieta alguna asociada a su función directiva.

(14) Gastos generales

Los gastos generales al cierre de cada ejercicio se componen de la siguiente forma:

	2021 M$	2020 M$
Suministros básicos	(27.380)	(19.214)
Asesorías y servicios	(62.780)	(52.258)
Correspondencia, librería, imprenta	(5.798)	(4.318)
Mantenciones y aseo	(10.664)	(9.454)
Otros gastos generales	(13.900)	(27.881)
Totales	(120.522)	(113.125)

(15) Gastos específicos de programas sociales

Los gastos de programas (*) sociales al cierre de cada ejercicio, se componen de la siguiente manera:

	2021 M$	2020 M$
Específicos de Centro Diagnóstico (**)	(51.593)	(49.999)
Específicos de Área Social (***)	(28.607)	(27.565)
Específico de Área Quirúrgica y Educación (****)	(6.244)	(10.022)
Totales	(86.444)	(87.586)

(*) En todos los programas el principal gasto se relaciona con el pago de profesionales que se excluye de esta nota por estar ya incluido en la Nota 13.
(**) Corresponde a insumos CD, variación existencia y mantención de equipos que se tienen en el Centro de Diagnóstico.
(***) Principalmente son gastos de colación y transporte de los pacientes entre la Corporación y la casa de acogida.
(****) Convenios de cirugías, gastos quirúrgicos y proyectos de educación.

(16) Gastos para captación de recursos

Los gastos para la captación de recursos al cierre de cada ejercicio se componen de la siguiente forma:

	2021 M$	2020 M$
Gastos eventos	(12.187)	(3.286)
CMR-comisiones captación recursos	(4.627)	(4.502)
Otros	(1.227)	(2.119)
Totales	(18.041)	(9.907)

(17) (Gastos) ingresos financieros

Los (gastos) ingresos financieros al cierre de cada ejercicio se componen de la siguiente forma:

	2021 M$	2020 M$
Intereses por inversiones	11.354	16.805
Fluctuación de inversiones en moneda extranjera	(3.272)	(25.093)
Totales (gastos) ingresos financieros	8.082	(8.289)

(18) Contingencias y restricciones

Al 31 de diciembre de 2021 y 2020, la Corporación no presenta contingencias ni compromisos que informar.

(19) Cauciones obtenidas de terceros

Al 31 de diciembre de 2021 y 2020, no existen cauciones obtenidas por terceros.

(20) Covid-19

Corporación de Ayuda al Niño Enfermo Renal Mater no ha estado ajeno a esta contingencia, por lo que ha adoptado medidas que buscan proteger la vida y salud de sus trabajadores y contribuir a evitar se siga propagando este virus en la comunidad en donde se emplazan sus operaciones.

De esta manera, para cumplir los objetivos antes mencionados y dar cumplimiento a las normas y recomendaciones emitidas por las autoridades del país, desde el inicio de la pandemia, de manera permanente y sin escatimar recurso alguno, se han dispuesto todas las medidas requeridas para asegura dicho objetivo.

(21) Hechos posteriores

Entre el 31 de diciembre de 2021 y la fecha de emisión de los presentes estados financieros, no han ocurrido hechos posteriores que pudieran tener un efecto significativo en las cifras presentadas ni en la situación económica y financiera de la Corporación.